

April-1960

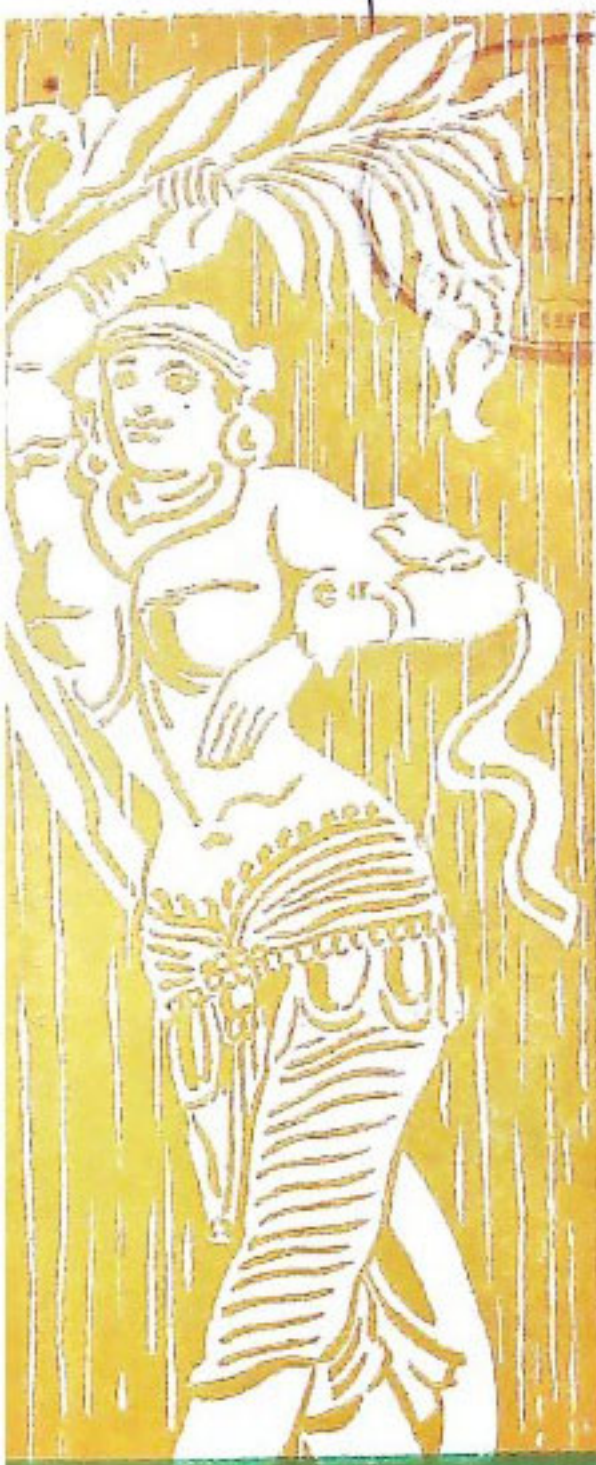

ଉତ୍କଳ ପ୍ରସଙ୍ଗ

ପ୍ରିଣ୍ଟିଂ: ୧୯୬୦
ପ୍ରିଣ୍ଟିଂ: ୧୯୬୦
କୋଡ୍, ୧୮୮୧ ଶକାବ୍ଦ

ସମ୍ପାଦକ
ଶ୍ରୀ ସୁଧାନିଧି, ଗୋବ

ସହଯୋଗୀ ସମ୍ପାଦକ
ଶ୍ରୀ ରାମପ୍ରସାଦ ସିଂହ

ପ୍ରକାଶକ—ପଦ୍ମପତି, ଭୁବନେଶ୍ୱର
କୋଡ୍—୧୧୬୪୦, ଭୁବନେଶ୍ୱର

••• ସୁଗନ୍ଧ, [ଲୋକସମ୍ପର୍କ] ବିଭାଗ, ଓଡ଼ିଶା •••

ନିର୍ଦ୍ଧାରଣକାରୀ, ଭୁବନେଶ୍ୱର

ସୂଚୀପତ୍ର

ବିଷୟ

୧ । ମହାନଦୀରେ ବନ୍ୟା ଓ ବନ୍ୟା-ନିୟନ୍ତ୍ରଣ—ଶ୍ରୀ ଅଶ୍ରୀ ମାକୁମାର ଡାକ୍ତରୀ	...	୧
୨ । ଜନଶକ୍ତି—ଶ୍ରୀ ହରିବନ୍ଧୁ ଶତପଥୀ	...	୧୫
୩ । ଓଡ଼ିଶାରେ ପ୍ରଧାନ ପ୍ରଧାନ ବହୁତ୍ର ଯୋଜନାର ଅଗ୍ରଗଣ	...	୧୩
୪ । ଓଡ଼ିଶାରେ ବଜାର-ନିୟନ୍ତ୍ରଣ ଯୋଜନା	...	୧୭
୫ । ଆମ ଦେଶରେ ସମବାୟ ଆନ୍ଦୋଳନର ପ୍ରସାର...	...	୨୧
୬ । ଭାରତର ଖାଦ୍ୟ-ସମସ୍ୟା ସମ୍ପର୍କରେ ଏକ ବାସ୍ତବ ଦୃଷ୍ଟିଭଙ୍ଗୀ—ଶ୍ରୀ ଏସ୍. କେ. ପଟ୍ଟିଲ	...	୩୧
୭ । ସ୍ୱାସ୍ଥ୍ୟର ବଳର ଉତ୍ପତ୍ତି, ଯୋଜନା ଓ ନିର୍ମଣ	...	୩୩
୮ । ସମସ୍ତଙ୍କ ଜାଣିବାପାଇଁ	...	୩୭
୯ । ଆମ ରାଜ୍ୟ	...	୪୦
୧୦ । ତନାବାବାମ ଓ ଏହାର ଉପଯୋଗିତା	...	୪୪
୧୧ । ଆକାଶବାଣୀ, କଟକ (ପଞ୍ଚାଙ୍ଗୋତାମଣ୍ଡଳୀ କାର୍ଯ୍ୟସୂଚୀ)	...	୪୭
୧୨ । ଆକାଶ ବାଣୀ, କଟକ (୧୯୭୦ ମସିହା ମେ ମାସର ନିର୍ଦ୍ଦିଷ୍ଟ କାର୍ଯ୍ୟକ୍ରମ ସୂଚୀ)	...	୪୯
୧୩ । ଭବାନୀ ଚମସୁକ	...	୫୩



ମୁଦ୍ରାକର
 ପତ୍ରିକା ପ୍ରକାଶକ ସାଂଘ
 ଗାନ୍ଧୀବାସୀ ସମବାୟ ବସ୍ତା, କଟକ.



ଜାତୀୟ ସଂଗୀତ

ଜନ-ଗଣ-ମନ-ଅଧିକାରକ ଜୟ ହେ
ଭାରତ-ଭୂଗା-ବିଧାଗ!

ପଞ୍ଜାବ ସିନ୍ଧୁ ଗୁଜରାଟ ମଞ୍ଜରୀ
ଦ୍ରାବିଡ଼ ଉତ୍କଳ ବଙ୍ଗ

ବିନ୍ଧ୍ୟ ହିମାଚଳ ଯମୁନା ଗଙ୍ଗା

ଉତ୍କଳ ଜଳଧି ତରଙ୍ଗ

ତବ ଶ୍ରୀଭରାମେ ଜାଗେ ତବ ଶ୍ରୀଭ

ଆଶୀର୍ଷ ମାଗେ

ଗାଧ ତବ ଜୟଗାଥା ।

ଜନ-ଗଣ-ମଙ୍ଗଳ-ଦାୟକ ଜୟହେ !

ଭାରତ-ଭୂଗା-ବିଧାଗ!

ଜୟହେ, ଜୟହେ, ଜୟହେ,

ଜୟଜୟଜୟଜୟହେ!



ଅମ ନାଗୀମୁ ସଂଗୀତର ସ୍ତରଲିପି

ସ	ରେ	ଗ	ଗ		ଗ	ଗ	ଗ	ଗ		ଗ	-	ଗ	ଗ		ରେ	ଗ	ମ	-		
କ	କ	ଗ	ଗ		ମ	କ	ପ	ଧ		ନା	ଃ	ସୁ	କ		କ	ସୁ	କେ	ଃ		
ମ																				
ଗ	-	ଗ	ଗ		ରେ	-	ରେ	ରେ		କ	ରେ	ସା	-		-	-	ସା	-	୦	
କ	ଃ	କ	କ		କ	ଃ	ଗ୍ୟ	କ		ଧା	ଃ	ତା	ଃ		ଃ	ଃ	ଃ	ଃ	ଃ	
ସ																				
ପ	-	ପ	ପ		-	ପ	ପ	-		ପ	-	ପ	ମ		ପ	ମ	ପ	-		
ନା	ଃ	କ	ମିଂ		ଃ	ଧୁ	ଗୁ	ଃ		ସ	ଃ	ଟ	ମ		ସ	ଃ	ଠା	ଃ	ଃ	
ମ	-	ମ	ମ		ମ	-	ମ	ଗ		ରେ	ମ	ଗ	-		-	-	-	-	-	
କ୍ରା	ଃ	କ	କ		କ	ଃ	କ	ଲ		କ	ଃ	ଗ	ଃ		ଃ	ଃ	ଃ	ଃ	ଃ	
ସା																				
ଗ	-	ଗ	ଗ		ଗ	-	ଗ	ରେ		ଗ	ପ	ପ	ମ		ମ	-	ମ	-	-	
କଂ	ଃ	ଧ	କ		ମା	ଃ	ଚ	ଲ		ସୁ	ମୁ	କା	ଃ		କଂ	ଃ	ଗା	ଃ	ଃ	
ଗ	-	ଗ	ଗ		ରେ	ରେ	ରେ	ରେ		କ	ରେ	ସା	-		-	-	-	-	-	
କ	ଃ	କ	ଲ		କ	ଲ	ଧ	କ		କଂ	ଃ	ଗ	ଃ		ଃ	ଃ	ଃ	ଃ	ଃ	
ଗ	ଗ	ଗ	ଗ		ଗ	-	ଗ	ମ		ରେ	ଗ	ମ	-		-	-	-	-	-	
କ	କ	ସୁ	କ		ନା	ଃ	ମେ	ଃ		ନା	ଃ	ମେ	ଃ		ଃ	ଃ	ଃ	ଃ	ଃ	
ମ																				
ଗ	ମ	ପ	ପ		ପ	-	ମ	ଗ		ରେ	ମ	ଗ	-		-	-	-	-	-	
କ	କ	ସୁ	କ		ଧା	ଃ	ଶି	ପ		ମା	ଃ	ମେ	ଃ		ଃ	ଃ	ଃ	ଃ	ଃ	
ସ																				
ଗ	-	ଗ	-		ରେ	ରେ	ରେ	ରେ		କ	ରେ	ସା	-		-	-	-	-	-	
କ	ଃ	କେ	ଃ		କ	କ	କ	ସୁ		ଗା	ଃ	ସା	ଃ		ଃ	ଃ	ଃ	ଃ	ଃ	
ସ																				
ପ	ପ	ପ	ପ		ପ	-	ପ	ମ		ପ	-	ପ	ପ		ମ	ଧ	ଧ	ଧ	ଧ	
କ	କ	ଗ	ଗ		ମଂ	ଃ	କ	ଲ		କା	ଃ	ସୁ	କ		କ	ସୁ	କେ	ଃ	ଃ	
ମ	-	ମ	ମ		ମ	-	ମ	ମ		ରେ	ମ	ମ	-		-	-	-	-	-	
କ	ଃ	କ	କ		କ	ଃ	ଗ୍ୟ	କ		ଧା	ଃ	ତା	ଃ		ଃ	ଃ	ଃ	ଃ	ଃ	
କେ	ଃ	ଃ	ଃ		ଃ	ଃ	କ	ଧ		କ	-	-	-		-	-	-	-	-	
କେ	ଃ	ଃ	ଃ		ଃ	ଃ	କ	ସୁ		କେ	ଃ	ଃ	ଃ		ଃ	ଃ	ଃ	ଃ	ଃ	
ଧ	-	-	-		-	-	-	-		ଧ										
କେ	ଃ	ଃ	ଃ		ଃ	ଃ	ଃ	ଃ		ସା	ସା	ରେ	ରେ		ଗ	ଗ	ରେ	ରେ	ଗ	
ମ	-	-	-		-	-	-	-		କ	ସୁ	କ	ସୁ		କ	ସୁ	କ	ସୁ	କ	



କେନ୍ଦ୍ରମଣ୍ଡା ଶ୍ରୀ ଓମ୍‌ପାଠ୍ଟିନ ଚକର ଗୋଷାଳ୍ ମନ୍ଦିରର ଚାଟୁକାଙ୍କ ବୁଲି ଦେଖିବେ



1951. 10. 10

ଶ୍ରୀମତୀ ଚନ୍ଦ୍ରାବତୀଦେବୀଙ୍କ ସହିତ ଶ୍ରୀମତୀ ଚନ୍ଦ୍ରାବତୀଙ୍କ ଶିଶୁମାନଙ୍କ ସହିତ



ଷୋଡ଼ଶ ଭାଗ—ଏମ ସଂଖ୍ୟା ★ ଚେନ୍ଦ୍ର, ୧୮୮୧ ଶକାବ୍ଦ ★ ଅପ୍ରେଲ, ୧୯୭୦

ମହାନଦୀରେ ବନ୍ୟା ଓ ବନ୍ୟା-କ୍ଷୟକ୍ରମ ଶ୍ରୀ ଅଶ୍ୱିନୀକୁମାର ଭାଲୁଆ, ଏମ୍. ଏ.

ମହାନଦୀ ଉତ୍ପତ୍ତିସ୍ଥାନଠାରୁ ମୁହାଣ ପର୍ଯ୍ୟନ୍ତ ୫୩୩ ମାଇଲ ଲମ୍ବ । ଓଡ଼ିଶାର ସମତଳ ଅଞ୍ଚଳଗୁଡ଼ିକୁ ଜଳ ଯୋଗାଉଥିବା ସମସ୍ତ ନଦୀମାନଙ୍କମଧ୍ୟରେ ଏହା ବୃହତ୍ତମ । ନଗର ଉପରଆଡ଼େ ଅର୍ଥାତ୍ ସିକୋଗଡ଼ୁମି ମୁହାଣରେ ଏହାର ଜଳଭଣ୍ଡାରର ଆୟତନ ହେଉଛି ୫୧,୦୦୦ କର୍ଗମାଇଲ । ଏହା ଲଙ୍କା (ସିଲେନ)ର ଆୟତନର ଦୁଇଗୁଣଠାରୁ ମଧ୍ୟ ଅଧିକ । ଏପରି କି ଯୁକ୍ତରାଷ୍ଟ୍ର ଆମେରିକାର ଟି.ଭି.ଏ. ଅଧିକାର ଭରପୁରା ସ୍ଥାନର ଆୟତନଠାରୁ ମଧ୍ୟ ଏହା ୧୦,୦୦୦ କର୍ଗ-ମାଇଲ ଅଧିକ । ମହାନଦୀରେ ବାର୍ଷିକ ୭୪,୦୦୦,୦୦୦ ଏକର ପୁଟ ଜଳ (୧) ପ୍ରବାହିତ ହୁଏ । ଯଦି ପୃଥିବୀ ପୃଷ୍ଠରେ ଏହି ଜଳକୁ ସମ୍ପୃତ ରଖାଯାଇପାରିତା, ତେବେ ସମଗ୍ର ଓଡ଼ିଶା ଗଙ୍ଗାଟିରେ ଦୁଇ ପୁଟ ଗଭୀର

ପାଣି ଜମି ଯାଆନ୍ତା (୨) । ଏଥିରୁ ଏହି “ମହାନ ନଦୀ”ରେ ପ୍ରବାହିତ ଜଳରାଶି କେତେ ବୃଦ୍ଧି, ତାହା ବୁଝାପଡ଼ୁଛି ।

ବନ୍ୟା କାହିଁକି ?

ବନ୍ୟା ଆମ ଦେଶର ଏକପ୍ରକାର ସ୍ୱାଭାବିକ ଘଟଣା । ପ୍ରତ୍ୟେକ ବର୍ଷ ବହୁନଦୀରେ ବଡ଼ି ହୁଏ ଓ ତାହାଫଳରେ ଏପରି ବ୍ୟାପକ କ୍ଷତି ଘଟେ ଯେ ଏହାର ନିରାକରଣପାଇଁ ବହୁକାଳରୁ ଉଦ୍ୟମ ହୋଇ ଆସିଛି । ଭାରତୀୟ ନଦୀଗୁଡ଼ିକର ଇତିହାସକୁ ଅନେକରେ ଭାରତର ଇତିହାସ ବୋଲି କୁହାଯାଇପାରେ; କାରଣ ଉଦ୍‌ବର ନଦୀକୂଳବର୍ତ୍ତୀ ସମତଳ ଭୂମିଟି ଜନବସତିର ପ୍ରଧାନ ସ୍ଥାନ ହୋଇଆସିଛି ।

(୧) ଗ୍ରୀଷ୍ମକୃଦ ଯୋଜନା, ୧୯୫୭ ଜାନୁଆରୀ ୧୩ ତାରିଖ । ଜଳସେଚନ ଓ ବନ୍ୟାବିରୋଧ ମନ୍ତ୍ରାଳୟ, ଭାରତ ସରକାର ।

(୨) ଏକନ ।

ଉତ୍କଳ ପ୍ରସଙ୍ଗ

କିନ୍ତୁ ବର୍ତ୍ତମାନ ଅଧିକ ଜନବସତି ସ୍ଥାପନପାଇଁ ଲୋକଙ୍କୁ ଆକର୍ଷଣ କରିବା ପରିବର୍ତ୍ତେ ନିର୍ଦ୍ଦେଶକ ସେଥିରୁ ନିବୃତ୍ତ କରାଯାଉଛି । ବନ୍ୟାକୁ ଦେଉଛି ଏହାର ଅନ୍ତନନ୍ଦର କାରଣ । କିନ୍ତୁ କେବଳ ଆଜିକାଲି ନିର୍ଦ୍ଦେଶକରେ ବନ୍ୟା ଦେଉଛି, ଏହା କ'ଣ ସତ୍ୟ ? ଏହା ବାସ୍ତବିକ ସତ୍ୟ ନୁହେଁ । ଯୌବନ ଓ ପରିଶ୍ରମ ଅବସ୍ଥା ମଧ୍ୟ ଦେଇ ଗତ କରି ନିଜ ପୁରାତନ ଅବସ୍ଥାରେ ପ୍ରତ୍ୟର୍ପଣ ଭ୍ରମୁଥିବାବେଳେ ନିଜର ଶଯ୍ୟା ଧୀରେ ଧୀରେ ପୋଡ଼ି ହୋଇ ପଡ଼ୁଛି । କାରଣ ନିଜର ପୋତରେ ସମୁପାସ୍ତ ପଦାର୍ଥସବୁ ଘଷି ଆସି ନିର୍ଦ୍ଦେଶକର ନିମ୍ନ ଅଂଶରେ ଜମାହୋଇଯାଉଛି ।

ମୃତ୍ତିକାକ୍ଷୟ ସର୍ବଦା ବନ୍ୟାକ୍ରମଣି ବୃଦ୍ଧି କରୁଥାଏ । ମୃତ୍ତିକାକ୍ଷୟର ବରଜ୍ଜ କାରଣ ରହିଛି । ନିଜର ଅବବାହିକାରେ ଥିବା ଗଛଲତାଦି ଜଳ-ସ୍ରୋତର ଗଡ଼ରେ ବାଧାଦିଏ ଓ ଜଳର ଗଡ଼ବେଗ ନିବୃତ୍ତ କରେ । ଏହାଫଳରେ ମୃତ୍ତିକାକ୍ଷୟ ମଧ୍ୟ ନିବୃତ୍ତ ହୁଏ । ମଧ୍ୟ-ପ୍ରଦେଶ ଓ ଓଡ଼ିଶାର ଆଦମ ଅଧିବାସୀମାନେ ମହାନଦୀର ଉପର ଅଞ୍ଚଳରେ (course) ଯୋଡ଼ି-ରୁଷ କରିଥାନ୍ତି ଓ ଏହାଦ୍ୱାରା ମୃତ୍ତିକାକ୍ଷୟର ସୁବିଧା ହୁଏ । ଏହିପରି ଗ୍ରାମରେ ପ୍ରଚାର ପଦାର୍ଥ ନିଜର ଶଯ୍ୟାରେ ସଞ୍ଚିତ ହୁଏ । ଅଧିକ ପରିମାଣ ବର୍ଷା ହେବାଦ୍ୱାରା ଓ ଜଳସ୍ରୋତରେ ସମୁପାସ୍ତ ବସ୍ତୁ ଘଷି ଆସି ନିର୍ଦ୍ଦେଶକକୁ ଯୋଡ଼ି ପକାଇବାଫଳରେ ନିଜର ଜଳଧାରଣ ଶକ୍ତି କମି-ଯିବାରୁ ବନ୍ୟା ହୋଇଥାଏ । ନିଜର ବସ୍ତୁସବୁ ବୃଦ୍ଧି ପାଇବା ସଙ୍ଗେ ସଙ୍ଗେ ନିଜ ଶଯ୍ୟା ବେଶି ବେଶି ଅବଶ୍ୟର ହୋଇ ପଡ଼େ । ମହାନଦୀ ବୃଦ୍ଧାବସ୍ଥାରେ ପ୍ରତ୍ୟର୍ପଣ କରିଛି । ତେଣୁ ବର୍ତ୍ତମାନ ବର୍ଷମାନଙ୍କରେ

ବନ୍ୟାର ସଂଖ୍ୟା ଓ ସେଗୁଡ଼ିକର ଶ୍ୱାସଣତା ବହୁ-ଗୁଣରେ ବୃଦ୍ଧି ପାଇଛି ।

ଅଧିକ ପରିମାଣରେ ଗୋରୁ ଚରାବା ବନ୍ୟାର ମୁଖ୍ୟ କାରଣ ନ ହେଲେ ମଧ୍ୟ ଏକ ଗୁରୁତ୍ୱପୂର୍ଣ୍ଣ କାରଣ । ଏହା ଉପରେ ପୁଣି ମହାନଦୀ ଉପକୂଳବର୍ତ୍ତୀ ସ୍ଥାନମାନଙ୍କରେ ଭିକ୍ଷେଷତଃ ସିକୋଣଭୂମି ଅଞ୍ଚଳରେ ଲୋକସଂଖ୍ୟାର ଗୁପ୍ତ ରହିଛି । ଲୋକସଂଖ୍ୟା ଓ ସେମାନଙ୍କର ଗାଈଗୋରୁଙ୍କ ଗୁପ୍ତଯୋଗୁଁ ଆଉ ବଳକା ଭୂଖଣ୍ଡୁମି ନାହିଁ । ତେଣୁ ବ୍ୟାପକ ମୃତ୍ତିକାକ୍ଷୟ ହେଉଛି ଓ ତାହାଫଳରେ ବନ୍ୟା ସଂଘଟିତ ହେଉଛି ।

ଦାକ୍ଷିଣାତ୍ୟର ସମତଳ ଭୂମି ଗଣ୍ଡିଓଧାନା ଭୂମିର ଅନ୍ତର୍ଭୁକ୍ତ ହୋଇଥିବାରୁ ତାହା ଯେ ହିମାଳୟ ଅପେକ୍ଷା ଅଧିକ ପୁରାତନ, ଏହା ଏକ ପୁରୁଷତ୍ୱିତ ବିଷୟ । ଓଡ଼ିଶା ଓ ମଧ୍ୟ-ପ୍ରଦେଶର ଯେଉଁ ସାହାଡ଼ିଆ ଅଞ୍ଚଳ ମଧ୍ୟ ଦେଇ ମହାନଦୀ ପ୍ରବାହିତ ହେଉଛି, ତାହା ଦାକ୍ଷିଣାତ୍ୟ ସମତଳ ଭୂମିର ଏକ ଅଂଶ । ଏହି ସତ୍ୟ ଉପରେ ଭିତ୍ତି କରି ଆମେ ଯୁକ୍ତି କରିପାରିବା ଯେ ସିନ୍ଧୁ ଓ ଗଙ୍ଗା ନଦୀ ଅପେକ୍ଷା ମହାନଦୀ ଅଧିକ ପୁରାତନ । ମୋସୋନୋଆ-କାଳ (ପ୍ରାକ୍-ଆଡ଼ିଫାସିକ ସରିସୃପ ଯୁଗ)ରୁ ମହାନଦୀ ସିକୋଣ ଭୂମି ସୃଷ୍ଟି କରି ଆସୁଅଛି । ଏପରି କି ସିନ୍ଧୁ ଓ ଗଙ୍ଗା ନଦୀ ମଧ୍ୟ ସେତେବେଳେ ପର୍ଯ୍ୟନ୍ତ ଟେଥିସ୍ ସାଗର (୩) (ପ୍ରାଚୀନତମ ସାଗର, ଯେଉଁଥିରୁ ଆଧୁନିକ ଭୂମଧ୍ୟ-ସାଗର ଜନ୍ମଲାଭ କରିଛି) ମଧ୍ୟରେ ନିମଜ୍ଜିତ ଥିଲେ । ଏହି ସିକୋଣଭୂମି ସୃଷ୍ଟି ହେବାଦ୍ୱାରା ମହାନଦୀର ବନ୍ୟାକୁ ସାହାଯ୍ୟ କରି ଆସୁଛି ।

(୩) ସିନ୍ଧୁ ଭଗବାନର “ମହାନଦୀ ସିକୋଣଭୂମିର ଅଭିବୃଦ୍ଧି,” ଦି ନିଉ ଲଭର୍, ଭୁବନ-୧-୩୧୫ ପୃଷ୍ଠା ୧୯୫୩, ୮ମ ପୃଷ୍ଠା ।

ପ୍ରତ୍ୟେକ ବର୍ଷ ସିକୋଣଭୂମି ସୃଷ୍ଟି କରିବା ପାଇଁ ନଦୀ ୪୦,୦୦୦ ଏକର ପୁଟ ପଟମାଟି ବନ୍ଧି ନେଇ ଆସେ । ଏହାଦ୍ୱାରା ଓଡ଼ିଶାର ଉପକୂଳରେ ନୂଆ ଭୂମିର ସୃଷ୍ଟି ହୁଏ (୪) । ହିସାବ କରି ଦେଖାଯାଇଛି ଯେ ୧୮୩୮ ମସିହାରୁ ମହାନଦୀ ବଙ୍ଗୋପସାଗର ଉତ୍ତରେ ୨୫ ମାଇଲ ସିକୋଣ-ଭୂମି ସୃଷ୍ଟି କରିପାରିଛି ଓ ହୁକଟୋଲ ନିକଟରେ ମହାନଦୀ ସିକୋଣଭୂମି ବର୍ଷକୁ ହାବହାରି ୨ ଇଞ୍ଚ ହିସାବରେ ବୃଦ୍ଧି ପାଇଛି (୫) । ନଦୀ ଓ ସମୁଦ୍ରମଧ୍ୟରେ ବହୁସ୍ତରୀୟ ଏକ ସୂତ୍ର ଗୁଣିଛି । ନଦୀ ନିକର ଉଲ ଓ ପଟୁ ବାହାର କରି ଦେବାପାଇଁ ବାଟ ଖୋଜୁଥିଲାବେଳେ ସମୁଦ୍ର ନିକର ବାଲୁକା ପୃଷ୍ଠି ପ୍ରବାହଦ୍ୱାରା ସେଗୁଡ଼ିକୁ ପ୍ରତିହତ କରୁଛି । “ଏହି ଦୁଇଟି ଶକ୍ତି ପରସ୍ପରର ବିରୋଧ କରନ୍ତି ଓ ସମୁଦ୍ର ନଦୀ ମୁହାଣ ବାହାରେ ଗୋଟିଏ ପ୍ରତିବନ୍ଧକ ସୃଷ୍ଟି କରୁଥିଲାବେଳେ ନଦୀ ତାହାର ସିକୋଣ-ଭୂମିକୁ ବାଁ ଓ ଡାହାଣ (ବାମ ଓ ଦକ୍ଷିଣ) ଆଡ଼କୁ ଠେଲି ହଏ (୬) ।” ସମୁଦ୍ର ଉପକୂଳର ତିନୋଟି ସମାନ୍ତରାଳ ବାଲୁକା ବନ୍ଧରୁ ପ୍ରଷ୍ଟ ପ୍ରମାଣ ମିଳେ ଯେ ସିକୋଣଭୂମି ସମୁଦ୍ର ଉତ୍ତର ଆଡ଼କୁ ପ୍ରସାର ଲାଭ କରିଛି ଓ ସମୁଦ୍ର ପତ୍ତକୁ ଘୁଞ୍ଚିଯାଇଛି । ସିକୋଣ-ଭୂମିର ଏପ୍ରକାର ସୃଷ୍ଟି ଓ ବିସ୍ତାରଫଳରେ ନଦୀରେ ବନ୍ୟା ଆହୁରି ଜଟିଳ ଓ ଦୀର୍ଘକାଳ ସ୍ଥାୟୀ ହୋଇ ପଡ଼ିଛି । କାରଣ ଯେଉଁ ବନ୍ୟା ଜଳକୁ ଅଳ୍ପ ସମୟ ଉତ୍ତରେ ବାହାର କରି ହିସାଯାଇ ପାରୁଥିଲା, ତାହା

ବର୍ତ୍ତମାନ ସମୁଦ୍ର ଉତ୍ତରକୁ ଗୁଡ଼ ଦେବାପାଇଁ ବହୁତ ସମୟ ଲାଗୁଛି ।

ମହାନଦୀ, ବ୍ୟତିକ୍ରମ ନୁହେଁ

ପୃଥିବୀର ଅନ୍ୟାନ୍ୟ ବଡ଼ ବଡ଼ ନଦୀବହୁଳ ସମତଳଭୂମିପରି ମହାନଦୀ ମଧ୍ୟ ଜନବସତିର ଏକ କେନ୍ଦ୍ରସ୍ଥଳ । ବନ୍ୟା-ପ୍ରକୋପପାଇଁ ଏହି ନଦୀ ବିଖ୍ୟାତ । ବନ୍ୟା ନଦୀବହୁଳ ସମତଳଭୂମିଗୁଡ଼ିକର ଲକ୍ଷଣ-ସ୍ୱରୂପ ହୋଇଥିବାରୁ ସିକୋଣଭୂମି ଅଞ୍ଚଳରେ ମହାନଦୀ ଗଭୀର ଓ ସ୍ୱଚ୍ଛର୍ଣ୍ଣ ପାଦତ୍ୟ ଶଯ୍ୟା-ବିଶିଷ୍ଟ, ତେଣୁ ସେଠାରେ ବନ୍ୟା ପ୍ରାଦୁର୍ଭାବ କମ୍ ହୋଇଥାଏ । ଆକସ୍ମିକସ୍ୱରରେ ବନ୍ୟା ହୋଇ ନିକଟବର୍ତ୍ତୀ ସ୍ଥାନମାନଙ୍କର ଖାଲୁଆ ଅଞ୍ଚଳକୁ ଜଳରେ ବୁଡ଼ାଇ ହୁଏ ଓ ତାହାପରେ ଅଳ୍ପ ସମୟ ଉତ୍ତରେ ପୁଣି ଗୁଡ଼ିଯାଏ । ମଧ୍ୟ-ପ୍ରଦେଶର ବିଳାସପୁର ଜିଲ୍ଲାରେ ନଦୀର ଉପର ମୁଣ୍ଡରେ ୧୮୯୧ ମସିହାରେ ହୋଇଥିବା “ଉତ୍ସାବହ ବନ୍ୟା” ବିଶେଷ ଉଲ୍ଲେଖଯୋଗ୍ୟ (୭) । ସମ୍ଭବତଃ ସମୟରେ ମହାନଦୀ ଏକ ମାଇଲରୁ ଅଧିକ ଚଉଡ଼ା ହୋଇଯାଇ ଏକ ବିଶାଳ ରୂପ ଧାରଣ କରେ । ନଦୀର ଚଉଡ଼ା ବଢ଼ିଯିବା ସଙ୍ଗେ ସଙ୍ଗେ ସହରର ତଳ ଅଞ୍ଚଳରେ ବନ୍ୟାର ପ୍ରକୋପ ମଧ୍ୟ ବଢ଼ିଯାଏ । ବୁଡ଼ିରହିଥିବା କୁଳ ଟପି ଗୋଳିଆ (କାଦୁଆ) ପାଣି ମାଡ଼ିଯାଏ ଓ ଏଥି ସହିତ ଗଛଲତା, ଗଛଗଣ୍ଡି ଓ ବେଳେବେଳେ ମନୁଷ୍ୟ ବା ପଶୁର ଶବ ମଧ୍ୟ ଭାସି ଯାଇଥାଏ । ସିକୋଣ ଭୂମି ଅଞ୍ଚଳକୁ ଓଡ଼ିଶାର ଶସ୍ୟାଗାର ବୋଲି କୁହାଯାଇ-

(୪) ସିନ୍ଦ୍ୱା ବିଚିତ୍ରାନ୍ୟ, “ମହାନଦୀ ସିକୋଣ ଭୂମିର ଅଭିବୃଦ୍ଧି,” ଦି ନିଉ ଲଭର୍ସ୍, ଗ୍ରନ୍ଥ-୧-୩୩୩ ସଂଖ୍ୟା ୧୯୫୩-ପୃଷ୍ଠା-୮ ।
 (୫) ଏକନ ପୃଷ୍ଠା-୯ ।
 (୬) କଟକ ଜିଲ୍ଲା, ବାହାର ଓ ଓଡ଼ିଶା ଜିଲ୍ଲା ଗେଜେଟିଅର, ଦ୍ୱିତୀୟ ସଂସ୍କରଣ, ୧୯୩୩, ପୃଷ୍ଠା-୭ ।
 (୭) ବିଳାସପୁର ଜିଲ୍ଲା, ମଧ୍ୟପ୍ରଦେଶ ଜିଲ୍ଲା ଗେଜେଟିଅର, ୧୯୧୦, ପୃଷ୍ଠା-୭

ପାରେ । ଧାନଭଲ ମୁଖ୍ୟ ଫସଲଠାରୁ ଆରମ୍ଭ କରି ଏ ଅଞ୍ଚଳରେ ସବୁପ୍ରକାର ଅର୍ଥନୀତି ଫସଲ ଓ ରକ୍ତଫସଲ ବୃଦ୍ଧି କରାଯାଇଥାଏ । ବନ୍ୟା ସମୟରେ ନଦୀମୁହାଣ ନିକଟରେ ବାହାରି ଆସୁଥିବା ଜଳର (୮) ସବାଧିକ ମାତ୍ରା ହେଉଛି ସେକେଣ୍ଡକୁ ୨୦,୦୦,୦୦୦ ବ୍ୟୁକ୍ଟ ପୁଟ । ଏହା ଗଙ୍ଗାନଦୀର ସବାଧିକ ମାତ୍ରା ସହିତ ସମାନ । ବନ୍ୟାଜଳ ଉଦ୍‌ବର ଖାଲୁଆ ଅଞ୍ଚଳକୁ ଅଗଭୀର ସମୁଦ୍ରରେ ପରିଣତ କରେ । ବନ୍ୟାଜଳ ଅଧିକକାଳ ରହିବାଫଳରେ ମ୍ୟାଲେରିଆ, ବାତଜ୍ୱର ଓ ହରଜା ପ୍ରଭୃତି ରୋଗ ଦେଖାଦିଏ । ଘରଚାରି କୃଷକମାନଙ୍କୁ ମାନବିୟରେ ଓଡ଼ିଶାକୁ ଏକ ବଳକା ବନ୍ୟାରୁପେ ଗଣନା କରାଯାଏ; କିନ୍ତୁ ଏ ବନ୍ୟା ପ୍ରାଚୀନ-ମଧ୍ୟରେ ଦୈନିକ ଏକ ପୁସ୍ତକ ପ୍ରକାଶ ଓ ମହାନଦୀରୁ ହେଉଛି ଏହି ଦୈନିକର ପ୍ରଧାନ କାରଣ ।

ଓଡ଼ିଶାର ଅନ୍ୟାନ୍ୟ ପ୍ରାନ୍ତର ନଦୀଭଳି ମହାନଦୀ ନିଜର ଜଳ ନିୟନ୍ତ୍ରଣପାଇଁ ପୁରୁପୁର ଅଞ୍ଚଳ । ଉଚ୍ଚ ବନ୍ୟା ସମୟରେ କଟକର ଉପର ଆଡ଼କୁ ମହାନଦୀରେ ସେକେଣ୍ଡକୁ ୧୮,୦୦,୦୦୦ ଘନପୁଟ ଜଳ ନିଷ୍କାସିତ ହୋଇଛି ବୋଲି ହିସାବ କରାଯାଇଛି (୧) । କିନ୍ତୁ କଟକର ଭଲ-ପ୍ରଭୁ ଥିବା

ମହାନଦୀର ସମସ୍ତ ଶାଖାର ମୋଟ ଜଳଧାରଣ କ୍ଷମତା ହେଉଛି ପ୍ରତି ସେକେଣ୍ଡକୁ ମାତ୍ର ୧୦୦,୦୦୦ ଘନପୁଟ (୧୦) । ତେଣୁ ଏହି ଜଳଧାରଣ ଅର୍ଦ୍ଧେକ କେବଳ ସୋତରୁପେ ପ୍ରବାହିତ ହୁଏ । ଅନ୍ୟ ଅର୍ଦ୍ଧାଂଶ ଉତ୍କଳ ପଡ଼ି ବନ୍ୟା ସୃଷ୍ଟିକରେ ।

୧୯୩୩ ଶତାବ୍ଦୀର ଦ୍ୱିଗୋପାଧିକାର ମହାନଦୀ ଉପତ୍ୟକାରେ ବନ୍ୟାର ଭବିଷ୍ୟତ ମିଳିପାରିବ । ୧୮୭୭ ମସିହା ପୁରୀ ଶେଷ ହୋଇଥିବା ୩୨ ବର୍ଷ ମଧ୍ୟରୁ ୨୪ ବର୍ଷ ବନ୍ୟା ହୋଇଛି (୧୧) । ୧୮୭୭ର କୃଷ୍ୟାତ ଦୁର୍ଭିକ୍ଷ ପରେ ପରେ ବନ୍ୟାବିପତ୍ତି ଲାଗି-ରହିଥିଲା । ଏଥିରେ ପ୍ରାୟ ୧୦ ଲକ୍ଷ ଲୋକଙ୍କର ପ୍ରାଣହାନି (୧୨) ହୋଇଥିଲା । କେବଳ ପୁରୀ ଜିଲ୍ଲାରେ ୧୮୭୭ର ବନ୍ୟାଫଳରେ ୨୭୫ ବର୍ଗମାଇଲ ପରିମିତ ଅଞ୍ଚଳ ୫ ଦିନରୁ ୪୫ ଦିନ ପର୍ଯ୍ୟନ୍ତ ଜଳମଗ୍ନ ହୋଇ ରହିଥିଲା । ଏହାଦ୍ୱାରା ୪୧୨୦୦୦ରୁ ଅଧିକ ଲୋକ କ୍ଷତିଗ୍ରସ୍ତ ହୋଇଥିଲେ (୧୩) । ୧୯୫୫ର ପୁରୀ ଆଡ଼ର ଭୟଙ୍କର ହୋଇଥିଲା । ୧୯୧୦ ମସିହାରୁ ୩୦ ବର୍ଷମଧ୍ୟରେ କେବଳ ବନ୍ୟାପୋଗୁଁ ୩୫୦ ଲକ୍ଷ ଟଙ୍କା ମୂଲ୍ୟର ସମ୍ପତ୍ତି ନଷ୍ଟ ହୋଇଯାଇଥିଲା (୧୪) । ହିସାବ କରି ଦେଖାଯାଇଛି ଯେ ୧୮୬୮ ମସିହାଠାରୁ

(୮) ରମେଇଆଲ୍ ଗେଜେଟିଅର ଅଫ୍ ଇଣ୍ଡିଆ, ୧୭ଶ ସଂଖ୍ୟା, ୧୯୦୮, ପୃଷ୍ଠା—୪୩୦
 (୯) Hunter, W.W.; Orissa, Vol. 1, London, Smith Elder & Co; 1872, P—48.
 (୧୦) ଏକନ୍ ପୁସ୍ତକ—୪୯
 (୧୧) ଏକନ୍ ପୁସ୍ତକ—୭୪
 (୧୨) ଉତ୍କଳ ପ୍ରସଙ୍ଗ, ସାଧାରଣତନ୍ତ୍ର ବିଶେଷ ସଂଖ୍ୟା, ଓଡ଼ିଶା ସରକାରଙ୍କଦ୍ୱାରା ପ୍ରକାଶିତ, ଫେବୃଆରୀ, ୧୯୫୩, ପୃଷ୍ଠା—୫
 (୧୩) Op. Cit. Hunter, ପୃଷ୍ଠା—୭୭
 (୧୪) ଉତ୍କଳ ପ୍ରସଙ୍ଗ, ଶିଳ୍ପ ସଂଖ୍ୟା, ଓଡ଼ିଶା ସରକାରଙ୍କଦ୍ୱାରା ପ୍ରକାଶିତ, ଫେବୃଆରୀ, ୧୯୫୩, ପୃଷ୍ଠା—୩୯୮

ମହାନଦୀର ସମୃଦ୍ଧ ଓ ଉଦ୍‌ବର ସିକୋଣରୁମିରେ ୩୯ ଥର ବନ୍ୟା ହୋଇଯାଇଛି (୧୫) । ଗୋଟିଏ ଗୋଟିଏ ଥରର ବନ୍ୟାଫଳରେ କେତେ ଧନ ଓ ଜୀବନ ଧ୍ୱଂସ ହୁଏ, ତାହା ଏଥିରୁ ଅନୁମେୟ । ମହାନଦୀର ବନ୍ୟା ଇତିହାସରେ ୧୯୫୫ ମସିହାର ବନ୍ୟା ଏକ ସ୍ୱରଣଯୋଗ୍ୟ ଘଟଣା । କେତେକଙ୍କ ମତରେ କେବଳ ତେଜସ୍ୱିୟ କୃଷ୍ଣିପାତଯୋଗୁଁ ଏହି ବନ୍ୟା ହୋଇଥିଲା । ଏହାର କାରଣ ଯାହା ହୋଇଥାଉ ପଛକେ, ଏହି ବନ୍ୟା ଓଡ଼ିଶାରେ ଏକ ବ୍ୟାପକ ଧ୍ୱଂସଲୀଳା ସୃଷ୍ଟି କରିଥିଲା । କେବଳ ଦଳାଇଦାର (କଟକ ସହରର ପୂର୍ବ ଦିଗକୁ ଅଳ୍ପ କେତେକ ମାଇଲ ଦୂରରେ ଥିବା ଗୋଟିଏ ମାଟିବନ୍ଧ) ଭୂମିସିଦ୍ଧାଫଳରେ ପ୍ରାୟ ୨୬ ଲକ୍ଷ ଟଙ୍କା ମୂଲ୍ୟର ସମ୍ପତ୍ତି ଧ୍ୱଂସ ହୋଇଯାଇଥିଲା । ୪୦୦୦ ଘର ଧସି ଯାଇଥିଲା । ୮୦୦୦ ଘର ପୁରୁପୁରୁ ଭାଙ୍ଗିପଡ଼ିଥିଲା । ୨୦ ଜଣ ଲୋକ ଓ ପ୍ରାୟ ୭୦ଟି ଗାଈଗୋରୁ ପ୍ରାଣ ହରାଇଥିଲେ (୧୬) ।

ବନ୍ୟା ନିୟନ୍ତ୍ରଣ ବ୍ୟବସ୍ଥା

ଭାରତ ବିଶେଷତଃ ଓଡ଼ିଶା ହେଉଛି ଏକ କୃଷି-ପ୍ରଧାନ ଦେଶ । ବନ୍ୟାଫଳରେ ଅଗଣିତ ଧନଜୀବନ କ୍ଷୟ ହେବା ବ୍ୟତୀତ ଦେଶର ଲୋକ ତଥା ସରକାରଙ୍କ ଦୃଷ୍ଟି ଆକର୍ଷଣ କରିଛି । ଏକ କୃଷିଜ୍ଞା ଜାତରୂପେ ଚର୍ଚ୍ଚି ରହିବାକୁ ହେଲେ ବର୍ତ୍ତମାନ ଆମର ସର୍ବପ୍ରଧାନ କର୍ତ୍ତବ୍ୟ ହେଉଛି ଭବିଷ୍ୟତରେ ବନ୍ୟା-ବିପତ୍ତିର ନିରୋଧ କରିବାପାଇଁ ଉପାୟ ଖୋଜି ଦାହାର କରିବା ।

ବନ୍ୟା ନିୟନ୍ତ୍ରଣ କରିବା, ମୃତ୍ତିକାକ୍ଷୟ ବନ୍ଦ କରିବା ଏବଂ ସର୍ବୋପରି ବନ୍ୟା ନିରୋଧ କରିବା-ନିମନ୍ତେ ମୃତ୍ତିକାସଂରକ୍ଷଣ କାର୍ଯ୍ୟ ଏକ ସାଧାରଣ

ବ୍ୟବସ୍ଥା ବୋଲି ଜଣାଯାଏ । ଅନେକ ଅଞ୍ଚଳରେ ବନମହୋତ୍ସବ ଅଭିଯାନ ଆରମ୍ଭ କରାଯାଇଛି । ମହାନଦୀର ଉପର ଅଂଶରେ ବାସ କରୁଥିବା ଯେଉଁ ଆଦିବାସୀମାନେ ପୋଡ଼ୁଗୁଣ୍ଠ କରିଥାନ୍ତି, ସେମାନଙ୍କୁ ଅନ୍ୟାନ୍ୟ ଅଞ୍ଚଳରେ ବସବାସ କରାଇ ଭଲ ଗୁଣ ଜମି ଯୋଗାଇ ଦେବା ଆବଶ୍ୟକ । ଏହାଦ୍ୱାରା ମୃତ୍ତିକାକ୍ଷୟ ନିରୋଧ କରାଯାଇପାରେ । ବର୍ତ୍ତମାନ ବହୁଳଭାବରେ ଜଙ୍ଗଲ ହୋଇ ନ ଥିବା ସମତଳ ଅଞ୍ଚଳର ବିସ୍ତୀର୍ଣ୍ଣ ଜାଗାମାନଙ୍କୁ ନେଇ ଯଥାଶୀଘ୍ର ଗୁରୁରୂପେଣ କରିବା ଉଚିତ । ଟାଙ୍ଗର ଓ ବୃକ୍ଷଲତା-ହୀନ ଅଞ୍ଚଳରେ ଯଥାଶୀଘ୍ର କପରି ଜଙ୍ଗଲ କରାଯାଇ ପାରିବ, ତାର ବ୍ୟବସ୍ଥା ହେବା ଆବଶ୍ୟକ । କାରଣ ବନ୍ୟାର ସ୍ରୋତ କମାଇବା ଓ ବନ୍ୟାନିରୋଧ କରିବା ଦିଗରେ ଜଙ୍ଗଲ ସାହାଯ୍ୟ କରିଥାଏ ।

ନଗଣ୍ୟତାକୁ ସମ୍ମାନ କରିବା ଏବଂ ଏଠାରୁ ପଟୁ, ବାଲି ଆଦି ଉଠାଇବାଦ୍ୱାରା ବନ୍ୟା ନିରୋଧ କରାଯାଇପାରେ ବୋଲି ଅନେକ ସମୟରେ ପ୍ରସ୍ତାବମାନ ଆସିଥାଏ । ମାତ୍ର ଏହା ଏକ ବସ୍ତୁ ଓ ବ୍ୟୟସାପେକ୍ଷ ଯୋଜନା । ଏହା କେବଳ ଆର୍ଥିକ ସୁଚ୍ଚଳ ଓ ପ୍ରଚ୍ଛଦିତ ସରକାରଙ୍କ ପକ୍ଷେ କାର୍ଯ୍ୟକାରୀ କରାଇବା ସମ୍ଭବ ହୋଇପାରେ । (ଆମେରିକା ସୂକ୍ଷ୍ମ ଗଣ୍ଠରେ ଥିବା ମିସିସିପି ନଦୀକୁ ବିଭିନ୍ନ ଜାଗାରେ ସମ୍ମାନ କରାଯାଇଛି ।)

ବନ୍ୟାଦାଉରୁ ରକ୍ଷା ପାଇବାପାଇଁ ବନ୍ୟାପାଗ ନିର୍ଣ୍ଣୟ ବ୍ୟବସ୍ଥା ଯଥେଷ୍ଟ ନ ହେଲେହେଁ ଏହା ଗୋଟିଏ ଦିଗରେ ସମସ୍ୟାର ସମାଧାନ କରିଥାଏ । ଏହାଦ୍ୱାରା ଉତ୍ତମଭାବରେ ସଂଗଠିତ ବନ୍ୟା ସତର୍କ କାର୍ଯ୍ୟଦ୍ୱାରା ବନ୍ୟାଗ୍ରସ୍ତ ଅଞ୍ଚଳରୁ ଠିକ୍ ସମୟରେ

(୧୫) ଇଣ୍ଡିଆନ ରିଭର୍ସ୍, ଭାରତ ସରକାରଙ୍କ ପ୍ରକାଶନ ବିଭାଗ, ପୃଷ୍ଠା—୧୭
 (୧୬) ଉତ୍କଳ ପ୍ରସଙ୍ଗ, ସ୍ୱାର୍ଥାନତା ସଂଖ୍ୟା, ଓଡ଼ିଶା ସରକାରଙ୍କଦ୍ୱାରା ପ୍ରକାଶିତ ୧୯୫୯, ପୃଷ୍ଠା—୩୭

ଉତ୍କଳ ପ୍ରସଙ୍ଗ

ଲୋକ ଓ ଧନସମ୍ପତ୍ତି ଉଦ୍ଧାର କରି ଅଶାନ୍ତାତ୍ମକ ଶତ୍ରୁମୁଖୀ ରୋଧ କରିବାରେ ସାହାଯ୍ୟ କରିଥାଏ ।

ନଦୀରକୂଳ ଯଦି ବହୁପରିମାଣରେ ଜଳ ଓ ତା ସହିତ ଶୁଦ୍ଧିପାଇଥିବା ବା ମିଶ୍ରି ରହିଥିବା ଜଳସଂଗୃହଣ ଅଟକାଇ ରଖାଯାଇପାରିବ, ତେବେ ପ୍ରତିବର୍ଷ ଯେଉଁ ଭୟଙ୍କର ବନ୍ୟା ହୁଏ, ତାହା ବହୁଳାଂଶରେ କମି ଯାଇପାରେ । ନଦୀ ଉପରେ ବନ୍ଧ ନିର୍ମାଣ କରାଯାଇ ବନ୍ୟାଜଳକୁ ଆବଦ୍ଧ କରି ରଖାଯାଇପାରେ ଓ ଏହାକୁ ସୁନିୟନ୍ତ୍ରିତ ଉପାୟରେ ନିଷ୍କାସନ କରାଯାଇପାରେ । ବନ୍ୟା ନିୟନ୍ତ୍ରଣନିମନ୍ତେ ଏହାହିଁ ଏକ ସମ୍ମୋଚନକ ଓ ଫଳପ୍ରଦ ଉପାୟ; ମାତ୍ର ସମୟସମେ ଏହି ବନ୍ଧଗୁଡ଼ିକଦ୍ୱାରା ତଥାକି ହୋଇଥିବା କୃଷିମ ଜଳଭଣ୍ଡାରଗୁଡ଼ିକ ପୋତି ହୋଇଯିବାର ଆଶଙ୍କା ଥିବାରୁ ଏହି ବନ୍ଧର ଭବିଷ୍ୟତ ଅନିଶ୍ଚିତ ମନେ ହୁଏ । ମାତ୍ର ଇଞ୍ଜିନିୟରମାନେ ଯେଉଁ ପର୍ଯ୍ୟନ୍ତ ସେଗୁଡ଼ିକପ୍ରତି ଦୃଷ୍ଟି ରଖିଥିବେ, ସେ ପର୍ଯ୍ୟନ୍ତ ଏହା ଏକ ଦୃଢ଼ ଫଳପ୍ରଦ ବ୍ୟବସ୍ଥାରୂପେ ରହିଥିବ ।

ଏହିପ୍ରକାରର ବନ୍ୟା ପ୍ରତିଷେଧକ ବ୍ୟବସ୍ଥା ଗ୍ରହଣ କରିବା ପୂର୍ବରୁ ବନ୍ୟା ସମସ୍ୟା ଓ ଏହାର ଗୁରୁତ୍ୱ ଉପଲବ୍ଧ କରିବାନିମନ୍ତେ ନଦୀ ଅବବାହିକାର ଏକ ବ୍ୟାପକ ଅନୁସନ୍ଧାନ କାର୍ଯ୍ୟ କରାଯିବା ନିତ୍ୟ ଦରକାର ।

ମହାନଦୀର ବନ୍ୟା-ନିୟନ୍ତ୍ରଣ ଇତିହାସ

ମହାନଦୀର ବନ୍ୟା ନିୟନ୍ତ୍ରଣ ବିଷୟରେ ବହୁ ଜନଠାରୁ ଦୃଷ୍ଟି ହିସାବହୋଇଆସୁଛି । ମାତ୍ର ୧୯୪୭ ମସିହା ପର୍ଯ୍ୟନ୍ତ ସେପରି କୌଣସି ଫଳପ୍ରଦ ବ୍ୟବସ୍ଥା ଗ୍ରହଣ କରାଯାଇ ନ ଥିଲା । ମହାନଦୀ ଟିକୋଶଭୂମି

ଅଞ୍ଚଳରେ ବନ୍ୟା ନିରୋଧ କରିବାନିମନ୍ତେ ପ୍ରଥମେ ୧୮୫୮ ମସିହାରେ ଚେଷ୍ଟା କରାଯାଇଥିଲା । ସାର୍ବ ଆର୍ଥିକ କଟକ୍ ପ୍ରସ୍ତାବ ଦେଇଥିଲେ ଯେ ମହାନଦୀ ଟିକୋଶଭୂମି ଅଞ୍ଚଳରେ କେନାଲମାନ ଖୋଳାଗଲେ ବନ୍ୟା ନିୟନ୍ତ୍ରଣ ସମସ୍ୟା ସମାଧାନ ହୋଇଯିବ । କାରଣ ଏହାଦ୍ୱାରା ଗୋଟିଏ ବର୍ଷରୁ ଅଞ୍ଚଳରେ ଏହି ବନ୍ୟାଜଳସବୁ ଜମା ହେବ ନାହିଁ ଓ କେନାଲ-ଗୁଡ଼ିକରେ ସେସବୁ ହରିନ୍ଦ୍ର ଦିଗରେ ରହିଯିବ (୧୭) । ଏହି ଯୋଜନାର କାର୍ଯ୍ୟକାରୀତା ନେଇ ତଦାନନ୍ତର ସରକାରଙ୍କର ହୃଦ୍‌ବୋଧ ନ ହେବାରୁ ତାଙ୍କ ଇଫୋର୍ଟଟି ଗ୍ରହଣ କରାଗଲା ନାହିଁ ।

ବନ୍ୟାକୁ ରୋଧ କରିବା ଦିଗରେ ଚିଲିକାହ୍ରଦ ସାହାଯ୍ୟ କରିଥାଏ । ନଗଜ ଉପରେ ଏହି ହ୍ରଦ ସହିତ ମହାନଦୀର ଜଳଧାରକୁ ସଂଯୋଗ କରିବାପାଇଁ ଜଣେ ଇଞ୍ଜିନିୟର ପ୍ରସ୍ତାବ ଦେଇଥିଲେ । ତାପ୍ରେକ୍ଷେନ ଜେ. ପି. ହାରିସ ଏହି ପ୍ରସ୍ତାବକୁ ସମର୍ଥନ କଲେ ଓ ବାକିରେ ଡାକତଳା ପାହାଡ଼କୁ କାଟି ଚିଲିକା ସହିତ ମହାନଦୀର ସଂଯୋଗ କରାଇବା-ନିମନ୍ତେ ମତ ପ୍ରକାଶ କଲେ (୧୮) । ଡାକତଳା ଘାଟିଟି ମହାନଦୀର ଅନ୍ୟ ଏକ ମୁହାଣରୂପେ କାର୍ଯ୍ୟ କରି ବନ୍ୟାଗ୍ରସ୍ତ ଲୋକମାନଙ୍କର ଆଂଶିକ ସାହାଯ୍ୟ କରିପାରିଥାନ୍ତା । ମାତ୍ର ଏହି ଘାଟି ଖୋଳିବା ବିରୁଦ୍ଧରେ ଅଭିଯୋଗ ହୋଇଥିଲା ଯେ ଏହା ବନ୍ୟାର ଦାଉକୁ ସାମାନ୍ୟ ଉପକ୍ରମ କରିପାରିଲେ ମଧ୍ୟ ବନ୍ୟା ନିୟନ୍ତ୍ରଣ କରିପାରିବ, ଅକ୍ଷମ ହେବ । ଦ୍ୱିତୀୟତଃ ଚିଲିକାରୁ ସମୁଦ୍ରକୁ ଗୋଟିଏ ପ୍ରଶସ୍ତ ମୁହାଣ ନ ଥିବା ଯୋଗୁ ହ୍ରଦରେ ପହ଼ୁ ପଡ଼ିଯିବ ଏବଂ ବଡ଼ ବଡ଼ି ହେଲେ ପୂର୍ଣ୍ଣ ଜଳର ଅଧେ ଅଞ୍ଚଳ ଶତଗ୍ରସ୍ତ ହୋଇ ଯିବାର

(୧୭) ଗୁରୁତ୍ୱ ବନ୍ଧ ଯୋଜନା, ଓଡ଼ିଶା ସରକାରଙ୍କ ପ୍ରକାଶନ, ପୃଷ୍ଠା—୨
 (୧୮) ଓପି. ପି. ଆଇ. ଟି ହରିନ୍ଦ୍ର ପୃ—୭ ।

ସମ୍ଭାବନା (୧୯) । ତେଣୁ ଏହି ଯୋଜନା କାର୍ଯ୍ୟକାରୀ ନ ହୋଇ ରହିଲା । ମାତ୍ର “ଓଡ଼ିଶା କେନାଲ” ଓ “ମହାନଦୀ କେନାଲ” ଖନନ କରାଯିବାଦ୍ୱାରା ବନ୍ୟାଦାଉରୁ ଲୋକଙ୍କୁ ରକ୍ଷା କରିବାନିମନ୍ତେ ଚକ୍ରାନ୍ତନ ସରକାର ବେଶି ଦୃଷ୍ଟି ଦେବାପାଇଁ ଉତ୍ସାହିତ ହୋଇଥିଲେ । ୧୯୨୦ ମସିହାରେ ବନ୍ୟା ସାହାଯ୍ୟ କାର୍ଯ୍ୟରେ ଠକ୍କରବାପା ଓଡ଼ିଶା ଭ୍ରମଣରେ ଆସିଥିଲେ । ଏହି କାର୍ଯ୍ୟ ନେତୃବର୍ଗ ତଥା ସରକାରଙ୍କର ଦୃଷ୍ଟି ଆକର୍ଷଣ କରିଥିଲା । ତେଣୁ ୧୯୨୭ ମସିହାରେ “ଓଡ଼ିଶା ବନ୍ୟା ଅନୁସନ୍ଧାନ କମିଟି” ଗଠନ କରାଗଲା । ନଗରୁଡ଼ିକର ମୁଦ୍ରାଣ ପ୍ରଣତ କରିବାଦ୍ୱାରା ବଢ଼ିପାଣି ସୁବିଧାରେ ଓ ଶୀଘ୍ର ସମୁଦ୍ର ମଧ୍ୟକୁ ନିଷ୍କାସିତ ହୋଇପାରିବ ବୋଲି ଏହି କମିଟି ମତ ଦେଇଥିଲେ । ଠିକ୍ ୧୦ ବର୍ଷପରେ ୧୯୩୭ ମସିହାରେ ସାର୍ ଏମ୍. ବିଶ୍ୱେଶ୍ୱରପୁର ପ୍ରସ୍ତାବ ଦେଇଥିଲେ ଯେ କେବଳ ମହାନଦୀରେ ଜଳଭଣ୍ଡାର ତିଆରି କରିବାଦ୍ୱାରା ବନ୍ୟା ନିୟନ୍ତ୍ରଣ କରାଯାଇପାରିବ (୨୦) । ମହାନଦୀରେ ବନ୍ଧ ନିର୍ମିତ ହେଲେ ପ୍ରବଚନ ଗଢ଼ଜାତମାନଙ୍କର ସୀମାରେ ନୁଆହୋଇ ପୁଣି ଗଣ୍ଡଗୋଳ ହେବାର ଆଶଙ୍କା ଥିବାରୁ ଏ ପ୍ରସ୍ତାବ କାର୍ଯ୍ୟକାରୀ କରାଇବାରେ କିପରି ଅସୁବିଧାମାନ ଉତ୍ପନ୍ନ, ତାହା ସେତେବେଳେ ପ୍ରଥମଥରପାଇଁ ଶାସନକୁ ଆସିଥିବା କଂଗ୍ରେସ ମନ୍ତ୍ରୀମଣ୍ଡଳ ଉପଲବ୍ଧ କଲେ । ତେଣୁ ଏ ପ୍ରସ୍ତାବ ପ୍ରସ୍ତାବରେହିଁ ରହିଗଲା । ଓଡ଼ିଶା ବନ୍ୟା ପ୍ରତିରୋଧକାଳୀ କମିଟିଙ୍କର (୩ୟ ମଧ୍ୟବର୍ତ୍ତୀକାଳୀନ ରିପୋର୍ଟ, ୧୯୪୨) ସୁପାରିଶ ଅନୁଯାୟୀ ଉଚ୍ଚପ୍ରସ୍ତୁତ ଜଳ ନିର୍ଗମନ ଦ୍ୱାରା ସହିତ ୧୩ଟି “ପାଣ୍ଠ ବର୍ତ୍ତୀ ବନ୍ଧ” ନିର୍ମାଣ ଯୋଜନା ଏକ

ବାସ୍ତବ କାର୍ଯ୍ୟକାରୀ ଯୋଜନା ବୋଲି ବିଚାର କରାଯାଇଥିଲା । ସାର୍ ଏମ୍. ବିଶ୍ୱେଶ୍ୱରପୁର ପ୍ରସ୍ତାବଦ୍ୱାରା ବନ୍ୟା ସମସ୍ୟାର ଫଳପ୍ରସ୍ତ ସମାଧାନ ହୋଇପାରିବ ବୋଲି ୧୯୪୫ ମସିହାରେ କେନ୍ଦ୍ର ଜଳପଥ, ଜଳସେଚନ ଓ ନୌପରିବହନ କମିଶନଙ୍କର ହୃଦ୍‌ବୋଧ ହୋଇଥିଲା । ମହାନଦୀ-ଉପତ୍ୟକାର ସମୁଦ୍ର ଉନ୍ନୟନ କରିବାନିମନ୍ତେ ଓଡ଼ିଶା ସରକାର ଓ ପୂର୍ବ ଗଢ଼ଜାତମାନଙ୍କ ଭିତରେ ଗୋଟିଏ ସ୍ୱଳ୍ପନାମା ହୋଇଥିଲା । ମହାନଦୀକୁ ୩ଟି ପ୍ରଥମ୍ ପ୍ଲାନରେ (ଘାଟକୁଦ, ଟିକରପଡ଼ା ଏବଂ ନରାଜ) ବନ୍ଧାଇବା ପାଇଁ ଉଦ୍ଦିଷ୍ଟିତମାନେ ପରିକଳ୍ପନା କଲେ । ୧୯୪୮ ମସିହା ଏପ୍ରିଲ ୧୨ ତାରିଖରେ ଓଡ଼ିଶାର ବିକାଶ କ୍ଷେତ୍ରରେ ଏକ ଗୌରବୋଜ୍ଜ୍ୱଳ ଅଧ୍ୟାୟ ଉଦ୍‌ଘାଟନ କରିଥିଲା । ସମ୍ଭାବ୍ୟ ସହରର ୯ ମାଇଲ ଉପରକୁ ମହାନଦୀ ଉପରେ ପଣ୍ଡିତ ନେହେରୁ ଘାଟକୁଦ ବନ୍ଧର ଭିତ୍ତି ପ୍ରସ୍ତର ସ୍ଥାପନ କରିଥିଲେ । ୧୯୫୭ ମସିହା ଜାନୁଆରୀ ୧୩ ତାରିଖ ଦିନ ପ୍ରଧାନମନ୍ତ୍ରୀ ୧୬ ମାଇଲ ଧର୍ମ ଘାଟକୁଦ ବନ୍ଧ ଉଦ୍‌ଘାଟନ କଲେ । ପୃଥିବୀରେ ଏହି ବହୁମୁଖୀ ମୁଖିକାନ୍ତର ବନ୍ଧ (୧୫,୭୪୮ ଫୁଟ) ସର୍ବବୃହତ୍ । ଆମେରିକା ସୁକ୍ରଗଣ୍ଡରେ ଫୋର୍ଟ ପେକ୍ ଓ ଗାରିସନ୍ ନାମକ ୨ଟି ପ୍ରସିଦ୍ଧ ମାଟିବନ୍ଧର ଦୈର୍ଘ୍ୟ ଯଥାକ୍ରମେ ୨୧,୦୨୬ ଫୁଟ ଓ ୧୨୦୦୦ ଫୁଟ ହେବ । ମାତ୍ର ଘାଟକୁଦରୁ ସେଗୁଡ଼ିକ ବହୁମୁଖୀ ବନ୍ଧ ନୁହନ୍ତି । ଫୋର୍ଟ ପେକ୍ ଓ ଗାରିସନ୍ ବନ୍ଧ ସହିତ ଜଳସେଚନ ଓ ବିଦ୍ୟୁତ୍ ଉତ୍ପାଦନର କୌଣସି ସମ୍ପର୍କ ନାହିଁ । ଅନ୍ୟ ପକ୍ଷରେ ଘାଟକୁଦ ଯୋଜନାରେ ଜଳ ସେଚନ, ବନ୍ୟା ନିୟନ୍ତ୍ରଣ, ଜଳ ବିଦ୍ୟୁତ୍ ଶକ୍ତି ଉତ୍ପାଦନ ଓ ନୌପରିବହନ କାର୍ଯ୍ୟ ଅନ୍ତର୍ଗତ ।

(୧୯) ଓପି. ସି.ଆଇ.ଟି ହ୍ରାସ; ପୃ—୭୨-୭୩
 (୨୦) ଓପି. ସି.ଆଇ.ଟି. ଘାଟକୁଦ ଯୋଜନା

ଉତ୍କଳ ପ୍ରସଙ୍ଗ

ସ୍ତ୍ରୀକୁ ଦ ଜଳ ଉଣ୍ଡାରର ଆୟତନ ୨୮୮ ବର୍ଗ-
ମାଇଲ ଏବଂ ଏହାର ୭୭ ଲକ୍ଷ ଏକର ପୁଟ ଜଳ-
ଧାରଣ ଶକ୍ତି ଅଛି । ଏସିଆର ଏହା ସର୍ବ-ବୃହତ୍
କୃତ୍ରିମ ଜଳଭଣ୍ଡାର ବୋଲି ପରିଚିତ (୨୨) । ଏହି ଜଳ-
ଭଣ୍ଡାର ବନ୍ୟାଜଳକୁ ନିୟନ୍ତ୍ରଣ କରି ମହାନଦୀ
ସିକୋଣଭୂମିର ବନ୍ୟା ପ୍ରକୋପକୁ ଉଣ୍ଡାସ କରି-
ପାରିବ । ମହାନଦୀ ସିକୋଣଭୂମିର ପ୍ରସ୍ଥ ୫୦ ମାଇଲ ।
ଅଟକଳ କରି ଦେଖାଯାଇଛି ଯେ ସମୁଦ୍ରରେ ପଡ଼ିବା
ପୂର୍ବରୁ ବଢ଼ିପାଣିସକୁ ଏହି ଅଞ୍ଚଳରେ ଗୋଟିଏ ଛଦ
ଆବଦ୍ଧ ହୋଇ ରହିଯାଏ । ବ୍ୟାପକ ମହାନଦୀ
ଉପତ୍ୟକା ଯୋଜନାର ସ୍ତ୍ରୀକୁଦ ବନ୍ଧ ଯୋଜନା
ଗୋଟିଏ ଅଂଶ । ସିକୋଣଭୂମି ଅଞ୍ଚଳରେ ବନ୍ୟା
ନିୟନ୍ତ୍ରଣନିମନ୍ତେ ଏହା ପ୍ରଥମ ପଦକ୍ଷେପ ।

ସରକାର ଓ ଜନ ସହଯୋଗ

ବନ୍ୟା ଏକ ଜଟିଳ ସମସ୍ୟା । ସବୁ ଅବସ୍ଥାର
ସମ୍ମୁଖୀନ ହେବାପାଇଁ କୌଣସି ଗୋଟିଏ ପ୍ରତିଷେଧକ
ବ୍ୟବସ୍ଥା ଅବଲମ୍ବନ କରାଯାଇପାରିବ ନାହିଁ ।
ଧର୍ଯ୍ୟ ଓ ଅଧିକସାଧୁ ସାମଗ୍ରିୟ ହାସଲ କରିବାର
୨ଟି ପ୍ରଧାନ ଅଙ୍ଗ । କୌଣସି ଶାମଣିଆଳୁ ବ୍ୟବସ୍ଥା
ଅବଲମ୍ବନ କରିବା ପରିବର୍ତ୍ତେ, ବନ୍ୟା ପ୍ରକୋପରୁ

ଯେଉଁ କ୍ଷତି ହେଉଛି, ତାହା କମି ଲାଗିବ ହୋଇ-
ପାରିବ, ସେଥିପାଇଁ ଗୋଟିଏ ବ୍ୟବସ୍ଥା ଓ ଉତ୍ତମ
ପରିକଳ୍ପିତ ଯୋଜନା ଉପାରି କରିବା ଆମର ଜାଣିବା
ଲକ୍ଷ୍ୟ ରହିବା ଉଚିତ । ଶାସ ବନ୍ୟା ନିୟନ୍ତ୍ରଣ କାର୍ଯ୍ୟ
ପାଇଁ ଆମର ପ୍ରଥମ ପଞ୍ଚଦାଶକ ଯୋଜନାରେ ମୂଳରୁ
କୌଣସି ବ୍ୟବସ୍ଥା ନ ଥିଲା । ମାତ୍ର ୧୯୫୫ର ବଢ଼ିକାଣ୍ଡ
ଆମର ଯେଉଁ ଜାଣିବା ଦୁର୍ଭିକ୍ଷା ଉତ୍ପତ୍ତି, ତାହା
ପରୋକ୍ଷରେ ଆମମାନଙ୍କନିମନ୍ତେ ଏକ ଆଶୀର୍ବାଦର
ସୂଚନା ଦେଲା । ବନ୍ୟା ନିୟନ୍ତ୍ରଣ ବ୍ୟବସ୍ଥାର
ଆବଶ୍ୟକତାନିମନ୍ତେ ଏହା ଜନତାର ଦୃଷ୍ଟି ଆକର୍ଷଣ
କଲା । କି ବ୍ୟବସ୍ଥା ଅବଲମ୍ବନ କଲେ ବନ୍ୟାହାଣ୍ଡ
ହେଉଥିବା କ୍ଷୟକ୍ଷତି ଲାଗିବ ହୋଇପାରିବ, ସେଥିପାଇଁ
କେଉଁ ଓ କିଭଳି ରାଜ୍ୟର ସରକାରମାନେ
“କଣ୍ଠେଇ ବୋର୍ଡମାନ” ଗଠନ କଲେ । ପ୍ରଧାନତଃ
୧୯୫୫ ବନ୍ୟା କୃଷ୍ଣରୁ ଓଡ଼ିଶା ସରକାରଙ୍କର ବନ୍ୟା
ନିୟନ୍ତ୍ରଣ ଯୋଜନା ପ୍ରସ୍ତୁତ କରାଯାଇଛି । ବନ୍ୟାପ୍ରତି
ଅଞ୍ଚଳସ୍ଥ ପ୍ରତ୍ୟେକ ନଦୀର ଅବବାହକରେ ବ୍ୟାପକ ଓ
ଏକତ୍ରୁତ ଯୋଜନାମାନ କାର୍ଯ୍ୟକାରୀ କରିବା-
ନିମନ୍ତେ ୨ୟ ପଞ୍ଚଦାଶିକ ଯୋଜନାରେ ବ୍ୟବସ୍ଥା
କରାଯାଇଛି ।





ଓଡ଼ିଶାର ବାଲ୍ୟପାଳିଣୀ ସୁଖଂସନର ବୌଦ୍ଧାରେ ଶିଶୁ ଓ ଶ୍ରୀମମଙ୍ଗଳ
କେନ୍ଦ୍ର ପରିଦର୍ଶନ କରୁଛନ୍ତି



ଓଡ଼ିଶାର ବାଲ୍ୟପାଳିଣୀ ପଲ୍ଲବାଣୀ; ଜଳର 'ପାଲ୍ଲ' କଳସେଚନ ଯୋଜନା ପରିଦର୍ଶନ କରୁଛନ୍ତି

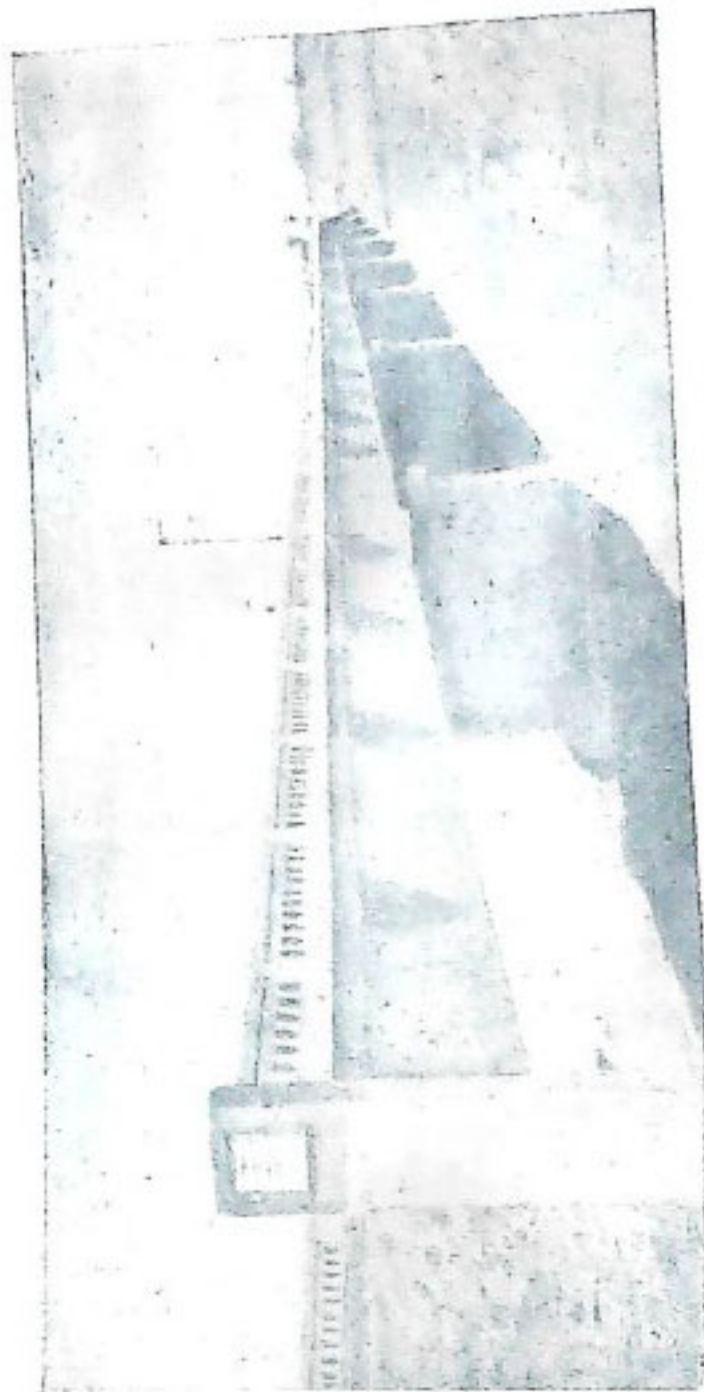

ବଲାଙ୍ଗୀର ଜାଲର ଶୁଭରେ ନଦୀର ପରେ ନିର୍ମିତ ନୂଆ ପୋଲ

ଜନଶକ୍ତି ଶ୍ରୀ ହରିବନ୍ଧୁ ଶତପଥୀ

ଭାରତ ଭରତ ଦେଶ, ବିରାଟ ତାହାର ଜନଶକ୍ତି ।
ଚୀନଦେଶକୁ ବାଦ୍ ଦେଲେ ଏଉଳ ଜନବହୁଳ ଦେଶ
ଆଉ ନାହିଁ । ଏହି ଜନଶକ୍ତି ଲାଗି ଆମେ ବହୁମା କରୁଁ
ବାହୁପୁଟ ମାରୁଁ, ଜଗତ ଆଗରେ ଆମର ଦାବୀ
ବାଡ଼ି ବସୁଁ, ଏହି ଜନଶକ୍ତି ଲାଗି ପୃଥିବୀରେ ଆମର
ଖାତର ଅଛି । ମାତ୍ର ସେହି ଶକ୍ତିର ଉପଯୋଗ କେତେ
ତାହା ବରୁଣ କରିବାକୁ ହେବ ।

ଉପଯୋଗର ଅଭାବ

ଭାରତରେ ଏହି ଜନଶକ୍ତିକୁ ପ୍ରକୃତ ଉପଯୋଗ
କରିବାର ପନ୍ନା ଯଥେଷ୍ଟ ସୃଷ୍ଟ ହୋଇନାହିଁ । ପୁଣି
ଶ୍ରମର ମୂଲ୍ୟ ଆମେ ଏପର୍ଯ୍ୟନ୍ତ ପୂର୍ଣ୍ଣରୂପରେ ବୁଝି-
ନାହୁଁ ବା ବୁଝିଲେ ମଧ୍ୟ ତାହାକୁ ଉପଯୋଗ
କରୁନାହୁଁ । ଶକ୍ତିର ସୃଷ୍ଟି ଉପଯୋଗ ପାଇଁ,
ନିଶ୍ଚେଷ୍ଟତା ପାଇଁ ନୁହେଁ । ସୁବିଧା ମିଳିଲେ ଯେ ସବୁ
ହେବ ଏହା ନୁହେଁ । ସୁବିଧାର ସୁଯୋଗ ଗ୍ରହଣ
କରିବାକୁ ହେବ । ଆମ ଦେଶ ଏବେ ସୁଦ୍ଧା ତାହା
କରିପାରିନାହିଁ । କାରଣ ଏହା ତ କୃଷିପ୍ରଧାନ ଦେଶ,
କୃଷି ଏହାର ମେରୁଦଣ୍ଡ; କିନ୍ତୁ କାହିଁ ଜନତାର ଖାଦ୍ୟ
ସମସ୍ୟା ତ ଆଜି ମଧ୍ୟ ସମାଧାନ ହୋଇନାହିଁ ।
ଏବେ ମଧ୍ୟ ପ୍ରତିବର୍ଷ ୮୦୯୦ କୋଟି ଟଙ୍କା ମୂଲ୍ୟର
ଖାଦ୍ୟଶସ୍ୟ ବାହାରୁ ଆମଦାନୀ କରାଯାଉଛି ।

ପ୍ରଶିଧାନଯୋଗ୍ୟ

ଏ ସମସ୍ୟା ସମସ୍ତଙ୍କର ପ୍ରଶିଧାନଯୋଗ୍ୟ—
କେବଳ ପ୍ରଶିଧାନ କଲେ ଯେ ଚଳିବ ତାହା ନୁହେଁ;
ତଥାପି ଆଗେ ଚେତନା ପରେ କାର୍ଯ୍ୟକାରୀତା ।
ଏହି ଚେତନା ଜଣକର ହୃଦୟରେ ସ୍ଥାନ ପାଇଲେ

ହେବ ନାହିଁ । ଦେଶରେ କେତେ ଜଣଙ୍କଠାରେ ଏହି
ଚେତନା ଜାଗ୍ରତ ହୋଇଅଛି ସନ୍ଦେହ ନାହିଁ; ମାତ୍ର
ଜନତାର ଚେତନା ସେ ଦିଗରେ କାହିଁ ? ଦେଶରେ
ଜନସଂଖ୍ୟା ବଢ଼ୁଲିଛି ଉତ୍ପାଦନ ବଢ଼ାଇବାକୁ ହେବ,
ଖାଦ୍ୟରେ ଦେଶକୁ ସ୍ୱାବଲମ୍ବୀ କରିବାକୁ ହେବ ଏହି
ଚେତନା ଦେଶବାସୀଙ୍କ ମନରେ ଜାଗ୍ରତ ହେଲଣି
କି ? ଦେଶରେ ଜନସଂଖ୍ୟା ଅବଶ୍ୟ 'ହୁଁ' କହି ଦେବା
ସହଜ । କାରଜପତ୍ରରେ ସ୍ୱାବଲମ୍ବୀ ବୋଲି ସ୍ୱୀକାର
କରିବାରେ ବାଧା ନାହିଁ, ମାତ୍ର କାର୍ଯ୍ୟତଃ କଣ
ହୋଇଛି ? ଗୋଟିଏ ଗ୍ରାମକୁ ଉଠି କରି ବରୁଣ
କରାଯାଉ । ଦେଖାଯିବ ଯେ ସେ ଗ୍ରାମ କେବେହେଁ
ସ୍ୱାବଲମ୍ବୀ ନୁହେଁ । ଏପରି ହୋଇପାରେ କଲିକତା
ପରିସା ଅନେକ ପଶୁଛି, ଅନ୍ୟାନ୍ୟ ଉପାୟରେ
ଭୋଜନାର ହେଉଛି; ରୁକ୍ଷ କରି ଅନ୍ୟତ୍ର ପେଟପୋଷା
ହେଉଛି । ସେ ସବୁକୁ ସ୍ୱାବଲମ୍ବୀ ହିସାବରୁ ବାଦ୍
ଦେବାକୁ ହେବ । ତାହା ପରେ ଟିକିନିଶି ହିସାବ
କଲେ ବୁଝାଯିବ ଯେ, ଉତ୍ପାଦନ ବୃଦ୍ଧି ଆବଶ୍ୟକ ।
ଅବଶ୍ୟ କୃଷିପାଇଁ ଆବଶ୍ୟକ ସୁବିଧା ନାହିଁ

ଅନେକେ ଅବଶ୍ୟ କୃଷିପାଇଁ ଆବଶ୍ୟକ ସୁବିଧା
ନାହିଁ ଦର୍ଶାଇଥାନ୍ତି । ତାହା କେତେକାଂଶରେ ସତ୍ୟ ।
ଜଳସେଚନର ସୁବିଧା କୃଷିର ପ୍ରଧାନ ଅଙ୍ଗ । ଏହି
ଅସୁବିଧା ଯମେ ଦୂର କରାଯାଉଅଛି । ନିର୍ଦ୍ଦିଷ୍ଟ-
ଯୋଜନା ଏହାର ପ୍ରକୃଷ୍ଟ ଉଦାହରଣ । ଶ୍ରୀରାଜକୁ
ପଛକୁ ଶାଳନ୍ତୀ, ଶ୍ରୀମକୁଣ୍ଡ ଯୋଜନାମାନ କାର୍ଯ୍ୟକାରୀ
ହେବାକୁ ଯାଉଛି । ପୁଣି ଉନ୍ନତଧରଣର ବିହନ
ଯୋଗାଇବା, ବିଭିନ୍ନ ପ୍ରକାର ସାରତିଆର ପ୍ରଶାଳୀ,
ରସାୟନକ ସାର ଯୋଗାଣ ଆଦିର ସୁବିଧା କରାଯାଇଛି;

କିନ୍ତୁ ତଥାପି ଯଥେଷ୍ଟ ଉତ୍ସାହନ ହେଉ ନାହିଁ କାହିଁକି ?

ନୂତନ ପ୍ରଣାଳୀ ଗ୍ରହଣ କରିବାକୁ ହେବ

ଉତ୍ସାହନ ବୃଦ୍ଧିଲାଗି ଆମରୁ ନୂତନ ବୈଜ୍ଞାନିକ ପ୍ରଣାଳୀ ଅନୁସରଣ କରିବାକୁ ହେବ । ଧାନ ଆମର ପ୍ରଧାନ ଫସଲ । ଏହାର ମାଣ ପିଣ୍ଡ ଉତ୍ସାହନ ଆମ ଦେଶରେ ଅନ୍ୟ ଦେଶ ଅପେକ୍ଷା ଖୁବ୍ କମ୍ । ତାହାର କାରଣ ଆମେ ଠିକ୍ ପ୍ରକାଶରେ ଚିନ୍ତା କରି ଆସୁଛୁ । ସାର ତ ଖୁବ୍ ଅଧିକ; ବହନ ଉଚ୍ଚିଷ୍ଟ ନୁହେଁ; ପୁଣି ବିଜ୍ଞାନସମ୍ମତ ପ୍ରଣାଳୀ ଅନୁସରଣ କରୁନାହୁଁ । ଏଥିରେ ସୁଫଳ ମିଳିବ କିପରି ? ଜାପାନୀମାନେ ନୂଆ ଧରଣରେ ଧାନ ଚାଷ କରି ଯଥେଷ୍ଟ ପାଇଅଛନ୍ତି— ଆମେ ବି ପାଇବା । ଆମ ପ୍ରଦେଶରେ ଅନେକ ଅଧିକ ଉତ୍ସାହନ କଲେଣି । ଏବେ ସେସବୁ ଆମର ଆଖି ଫିଟାଇଛି । କିନ୍ତୁ ଯେତେ ସଂଖ୍ୟାରେ ଚାଷୀ ବେଶି ଉତ୍ସାହନପାଇଁ ଆଗଭର ହେବା ତଥା, ତାହା ହୋଇ ନାହିଁ ।

କେବଳ ଧାନ ଫସଲ କଲେ ମଧ୍ୟ ଆମର ଗୁଜରାଣ ମେଣ୍ଟିବ ନାହିଁ ।

ଅର୍ଥକରୀ ଫସଲ ଆବଶ୍ୟକ

ସେଥିପାଇଁ କେତେକ ଅର୍ଥକରୀ ଫସଲ ଆବଶ୍ୟକ । ସବୁ ଜମିରେ ସବୁ ଫସଲ ହେବ ନାହିଁ; ମାତ୍ର ଜମିରେ କିଛି ନା କିଛି ଅର୍ଥକରୀ ଫସଲ ହେବ । ପାହାଡ଼ ଉପରେ ମଧ୍ୟ ଫସଲ ହେଉଛି । ପରିଶ୍ରମର ଚାରତମ୍ୟ ଥାଇପାରେ; କିନ୍ତୁ ଧାନ ଛଡ଼ା ଅନ୍ୟ ଫସଲ ନ କଲେ ଆଉ ଗତ ନାହିଁ ।

ହୋଟ, ବପା, ହଳଦା, ତୈଳଶାଳ, ଆଖୁ ଏ ସବୁରୁ କିଛି ନା କିଛି ମାଟି ଓ ଅନ୍ୟ ସୁବିଧା ଦେଖି କରିବାକୁ ପଡ଼ିବ । ଏହା ପ୍ରତ୍ୟେକେ ଗୁଝିବା ଉଚିତ ।

ଆମ ଦେଶର ଲୋକେ ଛଅମାସ କେବଳ ବସି ରହନ୍ତି ଓ କେବଳ ଗୋଟିଏ ଫସଲ ବଦଳରେ ଅନ୍ୟ ସବୁ ଜନିଷ କରନ୍ତି । ଏଥିରେ ଲୋକଙ୍କ ଅର୍ଥମାତ୍ର ଉନ୍ନତ ହେବ ବା କିପରି ? ପୂର୍ଣ୍ଣ ଜନଶକ୍ତି ଉପଯୋଗ ନ କଲେ ଏ ସମସ୍ୟାର ସମାଧାନ ହେବ ନାହିଁ ।

କଠୋର ଶ୍ରମ ଲୋଡ଼ା

ଏଥିଲାଗି କଠୋର ଶ୍ରମ ଲୋଡ଼ା । ପରିଶ୍ରମ ଜାଣିବୁ ଉନ୍ନତର ମୂଳପିଣ୍ଡ । ପୁରୁଷ ପରିଶ୍ରମ କରିବ; ନାରୀ ବସିବ, ଏପରି ନିୟମ ନାହିଁ । ଅର୍ଥମାତ୍ର କ୍ଷେତ୍ରରେ ଉତ୍ପାଦକର ଶ୍ରମ ଆବଶ୍ୟକ । କ୍ଷେତ୍ରରୁ ଉତ୍ସାହନ ଓ ସୁଦ୍ରଶିଳ୍ପ ସାହାଯ୍ୟରେ ଉତ୍ସାହନ ହିଁ ଦେଶର ଅର୍ଥ-ମାତ୍ରକୁ ଉନ୍ନତର କରିବ । ଏ ଦିଗରେ ଜନଶକ୍ତିର ପୂର୍ଣ୍ଣ ବିକାଶ ଆବଶ୍ୟକ । ସମସ୍ତେ ଶ୍ରମ କରିବେ, ଶ୍ରମର ମୂଲ୍ୟ ବୁଝିବେ—ଏହାହିଁ ପ୍ରଗତିର ଲକ୍ଷଣ ।

ଶକ୍ତି ଥାଇ ପଛଘୁଞ୍ଚା ଅଶୋଭନୀୟ

ଶକ୍ତି ଥାଇ କାର୍ଯ୍ୟରୁ ବରତ ରହିବା ଅଶୋଭନୀୟ । ବିସ୍ତୃତ ଜନଶକ୍ତି ତୁଳନାରେ ଉତ୍ସାହନ ବୃଦ୍ଧି କରିବା ଖୁବ୍ ସମ୍ଭବପର । କିନ୍ତୁ ବ୍ୟକ୍ତି, ପରିବାର, ଗ୍ରାମ ସବୁଆଡ଼େ ଏହି ଚେତନା ଜାଗ୍ରତ ହେବା ଆବଶ୍ୟକ । ବିର୍ଜିମାନ ପ୍ରତିଯୋଗିତାର ଯୁଗ । ‘ଆଗ ସୁନାପାଗ’ ଏହାହିଁ ମାତ୍ର । କିଏ ଆଗେଇବ, କିଏ ଜରିପାଗ ବାନ୍ଧିବ; ଏହାହିଁ ମନୋରାଜିବ ହେବା ଆବଶ୍ୟକ । ତାହାହେଲେ ଉତ୍ସାହନ ନିଶ୍ଚୟ ବଢ଼ିବ ।

ସମବାୟ ସୂତ୍ରରେ ଉତ୍ସାହନ

ବିସ୍ତୃତ ସମସ୍ୟା ସମାଧାନରେ ଜଣକର ଚେଷ୍ଟା ଯଥେଷ୍ଟ ନୁହେଁ; ଏଥିପାଇଁ ସମବାୟର ଆଶ୍ରୟ ନେବାକୁ ହେବ । ଦୁନିଆ ସମବାୟରେ ଚାଲୁଛି ଓ ଚାଲିବ ମଧ୍ୟ । ବେଙ୍ଗଳା ପକାଇବାବେଳେ ଗୋଟିଏ ବଳଦ ଶୋଇଲେ ବେଙ୍ଗଳା କାମ ଚାଲି ପାରିବ

ନାହିଁ । ସେହିପରି ଗଣ-ରାଜ୍ୟରେ ବ୍ୟକ୍ତିର ନିଶ୍ଚେଷ୍ଟତା ସମସ୍ତ ଯୋଜନାକୁ ପଣ୍ଡି କରିଦେବ । ଜଣକ ପକ୍ଷରେ ଅଧିକ ଉତ୍ସାହନର ପ୍ରଣାଳୀ ଅବଲମ୍ବନ ସମ୍ଭବ ନ ହେଲେ ମିଳିତ ଉଦ୍ୟମ ଆବଶ୍ୟକ । ସମବାୟ ସୂତ୍ରରେ ରୁଷପାଇଁ ଆଗଭର ହେବା ଉଚିତ । ସ୍ତୁତ୍ତ୍ୱ ଶୁଦ୍ଧ ରୁଷଜମିତ୍ତୁ ଭାଙ୍ଗି ଦରାଟ ସେତ ଖଣ୍ଡ ଗଠନ କରିବାକୁ ହେବ । ଆବଶ୍ୟକ ସ୍ଥଳରେ ମିଳିତଭାବରେ

ଭଣ ଗ୍ରହଣର ସୁବିଧା ନେବାକୁ ହେବ; ପାଞ୍ଚଜଣକ ସଙ୍ଗେ ଏକତାବଦ ହେବାକୁ ପଡ଼ିବ, ପରସ୍ପର ବିଶ୍ୱାସ ପ୍ରାପନ କରିବାକୁ ହେବ । ଲୁଗ୍ରେଣ ବାଞ୍ଛି ନେବାକୁ ହେବ । ମୁଁ ପାଞ୍ଚ ଆଜ୍ଞୁଲିପାକ ପାଟିରେ ପୂରାଇବି— ଅନ୍ୟ କଥା ଯାହା ହେଉ, ଏପରି ଭାବିବା ବା କାର୍ଯ୍ୟ କରିବା ଜାତି ଓ ଦେଶ ପକ୍ଷରେ ଅସ୍ୱିଚ୍ଛକର । ଏଥିପ୍ରତି ଧ୍ୟାନ ଦେବାକୁ ହେବ ।



ଓଡ଼ିଶା ସରକାରଙ୍କ ସ୍ୱରାଷ୍ଟ୍ର (ଲୋକସଂପର୍କ) ବିଭାଗର ଅଭିନବ ଇଂରାଜୀ ପ୍ରକାଶନ

VISIT ORISSA

ପ୍ରତିବର୍ଷ ଓଡ଼ିଶାର ଖର୍ଚ୍ଚ-ସମ୍ଭାର, ଶିଳ୍ପ-ସମୃଦ୍ଧ ଓ ପ୍ରାକୃତିକ ଦୃଶ୍ୟ-ଦୈର୍ଘ୍ୟ ଦେଖିବାକୁ ଯେଉଁ ପର୍ଯ୍ୟଟକମାନେ ସହସ୍ର ସହସ୍ର ସଂଖ୍ୟାରେ ଆସୁଛନ୍ତି, ସେମାନଙ୍କ ହାତରେ ଏ ବହିରୁ ଖଣ୍ଡେ ଖଣ୍ଡେ ରହିଲେ ସେମାନେ ଓଡ଼ିଶା ବିଷୟରେ ଯାବତ୍ତାସୁ ପ୍ରୟୋଜନୀୟ ତଥ୍ୟ ଏଥିରୁ ଅବଗତ ହେବେ ଓ ଏଥିରେ ସନ୍ନିବିଷ୍ଟ ଚିନ୍ତାବଳରୁ ଦର୍ଶନୀୟ ସ୍ଥାନ ଓ ସାମଗ୍ରୀମାନଙ୍କ ବିଷୟରେ ସମ୍ୟକ୍ ଧାରଣା କରିପାରିବେ । ଓଡ଼ିଶାରେ ମଧ୍ୟ ସାଧାରଣ ପାଠକପାଠିକାଙ୍କ ଜ୍ଞାନବର୍ଦ୍ଧନ ଓ ମନୋରଞ୍ଜନ ନିମନ୍ତେ ଏଥିରେ ଅନ୍ୟତ-ଅଗ୍ରାପ୍ୟ ବହୁତ ବିଷୟ ରହିଅଛି ।

ମୂଲ୍ୟ—ପ୍ରତିଖଣ୍ଡ ଟଙ୍କା ମାତ୍ର (ରେକର୍ଡ଼ିଂ ଡାକରେ ନେଲେ ମାସୁଲ ଅଧିକା ପଡ଼ିବ)
ନିମ୍ନ ଠିକଣାରେ ପଠ ଲେଖନ୍ତୁ—

- (୧) ସ୍ୱରାଷ୍ଟ୍ର (ଲୋକସଂପର୍କ) ବିଭାଗ ଅଧିକାରୀ
ପୋ: ଅ: ନିଉକାପିଟାଲ ଭୁବନେଶ୍ୱର
(ପୁର), ଓଡ଼ିଶା
- (୨) ଅପଣକ କଲର ଲୋକସଂପର୍କ ଅଧିକାରୀ

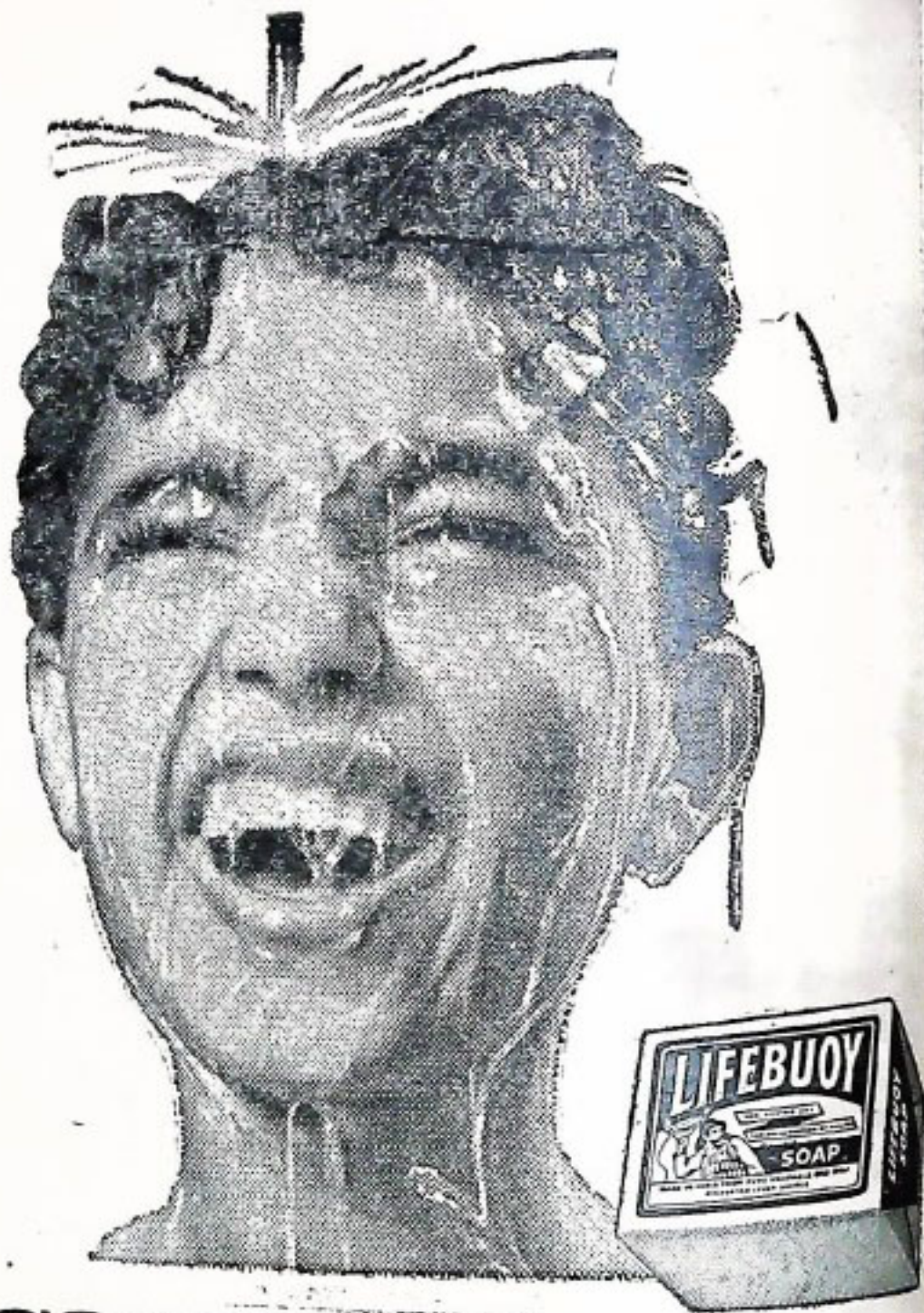

ଲାଇଫ୍‌ବୟ୍ ସେଇଁଠି, ସ୍ଵାସ୍ଥ୍ୟ ସେଇଁଠି!

ଲାଇଫ୍‌ବୟ୍ ଲାଇଫ୍ ଗ୍ରାମ ବେଳେ ତ ଅନନ୍ଦ ! ସ୍ଥାନ ପରେ ବାସ୍ତବିକ ଅପଣ ଚନ୍ଦ୍ର
 ସମସ୍ତ ଏକ ସମେତ ମନେ କରିବେ — ପ୍ରାୟତଃ ଅନୁଭୂତିରେ ପ୍ରମୁଦ ଅନନ୍ଦ ପାଇବେ ।
 ମନୋହର ଦେହ ଗଣା ପାଇ ପାରିବେ ନାହିଁ — ବାମନେ ଦେହ ବା ଶେରରେ ଦେହ
 ମନା କରିବୁ ତୁଁ କରିବ । ଏହି ମନୋହର ଶାଏ କାବାୟୁ ଯାହାକୁ କି ଲାଇଫ୍‌ବୟ୍ ସାଗୁନ
 ପ୍ରଭୃତ ଚେର ଥୋଇ ସତା କରି ତ-ଏ ଏକ ଅପଣେ ପ୍ରାୟତଃ ଗଣା ବରେ । ସେଇଥି
 ପାଇଁ ଅନୁଭୂତ ସମସ୍ତ ଲାଇଫ୍‌ବୟ୍ ବ୍ୟବହାର ବନ୍ଧୁ ନାହାନ୍ତ ବାହିଁ ?

L-16-X-23 BY

ହୃଦୟସ୍ଥାନ ଲଭନକ ପଦ

୧
୨
୩
୪
୫
୬
୭
୮
୯
୧୦
୧୧
୧୨
୧୩
୧୪
୧୫
୧୬
୧୭
୧୮
୧୯
୨୦
୨୧
୨୨
୨୩
୨୪
୨୫
୨୬
୨୭
୨୮
୨୯
୩୦
୩୧
୩୨
୩୩
୩୪
୩୫
୩୬
୩୭
୩୮
୩୯
୪୦
୪୧
୪୨
୪୩
୪୪
୪୫
୪୬
୪୭
୪୮
୪୯
୫୦
୫୧
୫୨
୫୩
୫୪
୫୫
୫୬
୫୭
୫୮
୫୯
୬୦
୬୧
୬୨
୬୩
୬୪
୬୫
୬୬
୬୭
୬୮
୬୯
୭୦
୭୧
୭୨
୭୩
୭୪
୭୫
୭୬
୭୭
୭୮
୭୯
୮୦
୮୧
୮୨
୮୩
୮୪
୮୫
୮୬
୮୭
୮୮
୮୯
୯୦
୯୧
୯୨
୯୩
୯୪
୯୫
୯୬
୯୭
୯୮
୯୯
୧୦୦

ଓଡ଼ିଶାରେ

ପ୍ରଧାନ ପ୍ରଧାନ ବିଦ୍ୟୁତ୍ ଯୋଜନାର ଅଗ୍ରଗତି

ଯେ କୌଣସି ଦେଶର ଶିଳ୍ପବିକାଶ ଓ ଅର୍ଥନୈତିକ ସମୃଦ୍ଧି ପାଇଁ ଏକ ଦିଗରେ ବିଦ୍ୟୁତ୍ ଶକ୍ତିର ପ୍ରଚାର ଉତ୍ସାହନପାଇଁ ଯୋଜନା କରାଯିବା ସଙ୍ଗେ ସଙ୍ଗେ ଅନ୍ୟ ଦିଗରେ ଉତ୍ସାହତ ଶକ୍ତିର ଯଥାଯଥ ବିକାଶ କରାଯିବା ଦରକାର । ପ୍ରଥମ ପ୍ରକାଶିତ ଯୋଜନାରେ ଏହି ଉଭୟ ଉଦ୍ଦେଶ୍ୟରେ ରାଜ୍ୟ ସରକାର କାର୍ଯ୍ୟ ଆରମ୍ଭ କରିଥିଲେ । ଓଡ଼ିଶା ତରଫରୁ ସେତେବେଳେ କେନ୍ଦ୍ର ସରକାର ସ୍ୱୀକୃତ ବନ୍ଧ ଯୋଜନା କାର୍ଯ୍ୟ ହାତକୁ ନେଇଥିଲେ ଓ ରାଜ୍ୟ ସରକାର ନିମ୍ନଲିଖିତ ପରିକଳ୍ପନାମାନ ଗ୍ରହଣ କରିଥିଲେ । ଏହି ପରିକଳ୍ପନାମାନ ପ୍ରଥମ ଯୋଜନାରେ ଆରମ୍ଭ ହୋଇ ଦ୍ୱିତୀୟ ଯୋଜନାକାଳରେ ମଧ୍ୟ ଗ୍ରହଣ ରହିଛି । ଏ ପର୍ଯ୍ୟନ୍ତ ସେ ସବୁର କାର୍ଯ୍ୟ ଅଗ୍ରଗତି ହୋଇଛି, ତାହାର ଏକ ସଂକ୍ଷିପ୍ତ ବିବରଣ ନିମ୍ନରେ ଦିଆଗଲା :—

ମାଛକୁଣ୍ଡ ଜଳବିଦ୍ୟୁତ୍ ଯୋଜନା

ଆଜ୍ଞା ଓ ଓଡ଼ିଶା ସରକାରଙ୍କର ମିଳିତ ପ୍ରଚେଷ୍ଟାରେ ୧୯୪୮ ମସିହାରେ ମାଛକୁଣ୍ଡ ଜଳବିଦ୍ୟୁତ୍ ଯୋଜନା ଆରମ୍ଭ କରାଗଲା । ୧୭ ମି. ଓ. ଟା. ଶକ୍ତି ଥିବା ପ୍ରଥମ ଜେନେରେଟିଙ୍ଗ୍ ସେଟ୍ ୧୯୫୫ ଅଗଷ୍ଟ ମାସରେ କାର୍ଯ୍ୟକାରୀ କରାଗଲା । ୧୯୫୯ ଅଗଷ୍ଟ ମାସ ସୁଦ୍ଧା ସର୍ବମୋଟ ୭ଟି ଜେନେରେଟିଙ୍ଗ୍ ସେଟ୍ ସ୍ଥାପନ କରାଯାଇ ବର୍ତ୍ତମାନ କାର୍ଯ୍ୟ ଗ୍ରହଣ ଅଛି । ଏହି କେନ୍ଦ୍ରରୁ ସର୍ବମୋଟ ୧୧୪.୭୫ ମି. ଓ. ଟା. ବିଦ୍ୟୁତ୍ ଶକ୍ତି ବାହାରିବ । ଏହି ଯୋଜନାରେ ମୋଟ ଖର୍ଚ୍ଚ ୭୦ ଲକ୍ଷ ଆର. ସରକାର ଓ ୩୦ ଲକ୍ଷ ଓଡ଼ିଶା

ସରକାର ବହନ କରୁଛନ୍ତି । ଏଠାରୁ ଓଡ଼ିଶା ସରକାର ୨୭.୫ ମି. ଓ. ଟା. ବିଦ୍ୟୁତ୍ ଶକ୍ତି ପାଇବେ । ପ୍ରଥମ ଯୋଜନାକାଳରେ ଓଡ଼ିଶା ସରକାର ଏ ଯୋଜନାପାଇଁ ମୋଟ ୩ କୋଟି ୬ ଲକ୍ଷ ୯୫ ହଜାର ଟଙ୍କା ଖର୍ଚ୍ଚ କରିଥିଲେ ଓ ଦ୍ୱିତୀୟ ଯୋଜନା-କାଳରେ ୧ କୋଟି ୬୧ ଲକ୍ଷ ୩୦ ହଜାର ଟଙ୍କା ଖର୍ଚ୍ଚ ବ୍ୟବସ୍ଥା କରାଯାଇଛି ।

ଡୁଡୁମା ବିଦ୍ୟୁତ୍ ସଂଗୃହଣ ଯୋଜନା

ମାଛକୁଣ୍ଡ ଯୋଜନାରୁ ଓଡ଼ିଶାକୁ ଯେଉଁ ପରିମାଣରେ ବିଦ୍ୟୁତ୍ ଶକ୍ତି ମିଳିବ, ତାହାର ଉପଯୋଗ କରିବାପାଇଁ ଏହି ଯୋଜନାର ଆବଶ୍ୟକତା ଅନୁଭୂତ ହେଲା । କୋରାପୁଟ ଓ ଗଞ୍ଜାମ ଜିଲ୍ଲାରେ ଏହି ବିଦ୍ୟୁତ୍-ଶକ୍ତି ସଂଗ୍ରହଣ ଓ ବଣ୍ଟନ କରିବା ଏହାର ଲକ୍ଷ୍ୟ । ପ୍ରଥମ ଯୋଜନାକାଳରେ ଏ ବାବଦରେ ୧୧ ଲକ୍ଷ ୪୭ ହଜାର ଟଙ୍କା ଖର୍ଚ୍ଚ ହୋଇଥିଲା ଓ ଦ୍ୱିତୀୟ ଯୋଜନାକାଳ ମଧ୍ୟରେ ୧ କୋଟି ୫୪ ଲକ୍ଷ ଟଙ୍କା ଖର୍ଚ୍ଚ ବ୍ୟବସ୍ଥା କରାଯାଇଛି ।

ପ୍ରଥମ ଯୋଜନାକାଳରେ ଡୁଡୁମା ଓ ରାୟଗଡ଼ା ମଧ୍ୟରେ ୬୪ ମାଇଲ ଲମ୍ବ ବିଦ୍ୟୁତ୍ ବାହାଣ ଲାଇନ ଓ ୨୭ ମାଇଲ ସଂଗ୍ରହଣ ଲାଇନ ତିଆରି ହୋଇଥିଲା । ଦ୍ୱିତୀୟ ଯୋଜନାକାଳରେ ୧୯୫୭ ଅଗଷ୍ଟ ମାସରେ ଡୁଡୁମା-ଜୟପୁର ବିଦ୍ୟୁତ୍ ସଂଗ୍ରହଣ ଲାଇନ କାମ ଆରମ୍ଭ ହେଲା । ଏ ପର୍ଯ୍ୟନ୍ତ କୋରାପୁଟ ଜିଲ୍ଲାର ଜୟପୁର, ରାୟଗଡ଼ା, ବୋରଗୁମା, ନବରଙ୍ଗପୁର, କୋରାପୁଟ ଓ କୋଟପାଡ଼, ଗୁଣୁପୁର

ଉତ୍କଳ ପ୍ରସଙ୍ଗ

ଆଦି ଲୁଚାଇ ତଥାପି ହୋଇ ସେ ଅଞ୍ଚଳଗୁଡ଼ିକୁ ବିଦ୍ୟୁତ୍‌ଶକ୍ତି ଯୋଗାଇ ଦିଆଯାଇଛି ।

ଉତ୍ତର-ଆସା ୩୩ କଲେକ୍ଟେଟ୍ ଲୁଚାଇ ତଥାପି ସରକାର ପରେ ଗତବର୍ଷ ଅକ୍ଟୋବର ତା ୧୨ ରଖିଠାରୁ ସେଠାକୁ ବିଦ୍ୟୁତ୍‌ଶକ୍ତି ଯୋଗାଇ ଦିଆଯାଇଛି । ଖଲିକୋଟ ଓ ଆସାର ତନେଲ ଷ୍ଟେସନରୁ ମଧ୍ୟ ବିଦ୍ୟୁତ୍‌ଶକ୍ତି ଆଣି ଏହି ଅଞ୍ଚଳକୁ ଯୋଗାଇ ଦିଆଯାଇଛି । ରାୟଗଞ୍ଜ-ବ୍ରହ୍ମପୁରର ୧୩୨ କଲେକ୍ଟେଟ୍ ଲୁଚାଇ ଓ ବ୍ରହ୍ମପୁରର ସବ୍‌ଷ୍ଟେସନ ତଥାପି ସରକାର ପରେ ଏ ଅଞ୍ଚଳ ପୂର୍ଣ୍ଣସ୍ୱରୂପେ ବିଦ୍ୟୁତ୍‌ଶକ୍ତି ପାଇପାରିବ । ରାଜ୍ୟ ସରକାର ତା ୬-୧-୫୯ରଖିଠାରୁ ପାରଳାଖେମୁଣ୍ଡି ବିଦ୍ୟୁତ୍ ଯୋଗାଣ କର୍ମରେ ସମାପନକୁ ହାତକୁ ନେଇ ସମ୍ପୂର୍ଣ୍ଣ ବିଭାଗ ଜରିଆରେ ବିଦ୍ୟୁତ୍‌ଶକ୍ତି ଯୋଗାଇଛନ୍ତି । ବର୍ତ୍ତମାନ ରାୟଗଞ୍ଜ - ଗୁଣ୍ଡପୁର, ଗୁଣ୍ଡପୁର-ପାରଳାଖେମୁଣ୍ଡି, ନାଗାବଳି ଓ ରାୟଗଞ୍ଜର ଉଠା ଜଳସେଚନ କାର୍ଯ୍ୟପାଇଁ ବିଦ୍ୟୁତ୍ ଲୁଚାଇମାନ ତଥାପି ଚାଲିଛି । ରାୟଗଞ୍ଜ ସବ୍‌ଷ୍ଟେସନ ଏବଂ ଡି. ଲୁଚାଇ ଗୋଟିଏ ଅଂଶ ଶେଷ ହୋଇଯିବାରୁ ରାୟଗଞ୍ଜର ଉଠା ଜଳସେଚନ ଯୋଜନାର ପର୍ଯ୍ୟାପ୍ତ ହେବାପାଇଁ ବିଦ୍ୟୁତ୍‌ଶକ୍ତି ଯୋଗାଇ ଦିଆଗଲାଣି ।

ହୀରାକୁଦ ବିଦ୍ୟୁତ୍ ଉପଯୋଗ ଯୋଜନା

ହୀରାକୁଦ ଯୋଜନାରୁ ମିଳୁଥିବା ବିଦ୍ୟୁତ୍‌ଶକ୍ତି ସମ୍ବଲପୁର, ସୁନ୍ଦରଗଞ୍ଜ, ମୟୂରଭଞ୍ଜ, ତେଜାନାଳ, କଟକ, ପୁରୀ, ବଲାଙ୍ଗୀର ଓ କଳାହାଣ୍ଡି ଜିଲ୍ଲା ଗୁଡ଼ିକରେ କପରି ବ୍ୟବହାର, ସେଥିପାଇଁ ଏ ଯୋଜନା କରାଯାଇଛି । ପ୍ରଥମ ଯୋଜନାର ଶେଷ ପୂର୍ବା ଏ ବାବଦରେ ମୋଟ ୧ କୋଟି ଟଙ୍କା ଖର୍ଚ୍ଚ କରାଯାଇଥିଲା ।

ଏହି ଯୋଜନା ଅନୁଯାୟୀ କଟକ-ଭୁବନେଶ୍ୱର ଓ ବାଲିକୁଦା-ବାରଙ୍ଗ ଲୁଚାଇ ତଥାପି ହୋଇ ଏ ଅଞ୍ଚଳକୁ ସ୍ୱାଗତ୍ୱପୂର୍ଣ୍ଣ ବିଦ୍ୟୁତ୍‌ଶକ୍ତି ଯୋଗାଇ ଦିଆଯାଇଛି । ପିପିଲି, ସାକ୍ଷୀଗୋପାଳ, ବାରନରସିଂହପୁର ବାଟ ଦେଇ ରୁଆଖାଇ ପର୍ଯ୍ୟନ୍ତ ହାତୁଣକୁ ପୁରୀ ପର୍ଯ୍ୟନ୍ତ ୩୩ କେ. ଉ. ଲୁଚାଇ ତଥାପି ସରକାର ପରେ ସ୍ୱାଗତ୍ୱପୂର୍ଣ୍ଣ ବିଦ୍ୟୁତ୍‌ଶକ୍ତି ଯୋଗାଇ ଦିଆଯାଇଥିଲା । ଜଗତପୁର, କେନ୍ଦ୍ରାପଡ଼ା, ସାଲେପୁର, କେନ୍ଦ୍ରପାଟଣା, ବଡ଼ଗ୍ରାମ ଆଦି ଗ୍ରାମାଞ୍ଚଳକୁ ମଧ୍ୟ ବିଦ୍ୟୁତ୍‌ଶକ୍ତି ଯୋଗାଇ ଦିଆଯାଇଛି । ଚଉଦ୍ୱାର-ତେଜାନାଳ ୩୩ କେ. ଉ. ଲୁଚାଇ ତଥାପି ହୋଇଯିବାପରେ ଖୁଣ୍ଟୁଣି, ଆଠଗଡ଼, ଚାଲଚେର, ଅନୁଗୁଳ, ଚେନପାଳ ଯାଏଁ ବିଦ୍ୟୁତ୍‌ଶକ୍ତି ଯାଇପାରୁଛି । ରାୟଗଞ୍ଜ-ଜଗତସିଂହପୁର ଲୁଚାଇଦ୍ୱାରା ଜଗତସିଂହପୁର ଓ ବଡ଼ବାଗର ଲୁଗାକଳକୁ ବିଦ୍ୟୁତ୍‌ଶକ୍ତି ଦିଆଗଲା । ପାଣିକୋଇଲି-ଯାଜପୁର ଓ ଗୋପ-କୋଣାର୍କ ୧୧ କେ. ଉ. ଲୁଚାଇ ତଥାପି ସରକାର ପରେ ସେ ଅଞ୍ଚଳକୁ ବିଦ୍ୟୁତ୍‌ଶକ୍ତି ଯୋଗାଇ ଦିଆଗଲାଣି ।

ରାୟଗଞ୍ଜପୁର-ରଞ୍ଜିତକେଳୁ ୩୩ କେ. ଉ. ଲୁଚାଇ ଶେଷ ହେବା ପରେ ରାୟଗଞ୍ଜପୁରର ସିମେଣ୍ଟ କାରଖାନା ଓ ରଞ୍ଜିତକେଳୁର ଇସ୍ପତ କାରଖାନା ଓ ରଞ୍ଜିତକେଳୁ-ବାରିପଦପୁର ଲୁଚାଇ ଶେଷ ହେବା ପରେ ଦିପ୍ତା ତୁନପଥର କମ୍ପାନୀକୁ ବିଦ୍ୟୁତ୍‌ଶକ୍ତି ଯୋଗାଇ ଦିଆଯାଇଛି । ଏହାଛଡ଼ା ଟାଟା କମ୍ପାନୀଙ୍କର ଜୋଡ଼ା ଫ୍ରେସ୍‌ମାଙ୍ଗାନିଜ କାରଖାନା, ବେଲପାଡ଼ା ପୋଡ଼ାମାଟି (ରିଫ୍ରାଇଣ୍ଡ) କାରଖାନା, ତଳଙ୍ଗ ଇଣ୍ଡଷ୍ଟ୍ରିଜ, ବଡ଼ଦଳର ଲେ-ସାପ୍ଟ ଫରେଣ୍ଟିସ ଓ ସ୍ୱାଗତ୍ୱପୂର୍ଣ୍ଣ ଇଣ୍ଡିଆନ୍ ଆଲୁମିନିୟମ କମ୍ପାନୀକୁ ସ୍ୱାଗତ୍ୱପୂର୍ଣ୍ଣ ବିଦ୍ୟୁତ୍‌ଶକ୍ତି ଯୋଗାଇ ଦିଆଯାଇଛି ।

କ୍ଷୁଦ୍ର ସହର ଓ ଗ୍ରାମ ବିଦ୍ୟୁତ୍

ଯୋଗାଣ ଯୋଜନା

୩୩ କେ. ଭି. ଓ ୧୧ କେ. ଭି.ଲାଇନଦ୍ୱାରା ପାଣ୍ଡୁବର୍ଣ୍ଣୀ କେତେକ କ୍ଷୁଦ୍ର ଶିଳ୍ପାନୁଷ୍ଠାନ ଓ ଗ୍ରାମକୁ ବିଦ୍ୟୁତ୍‌ଶକ୍ତି ଯୋଗାଇ ଦିଆଯାଇଥିଲା । ଏ ଦାବଦରେ ପ୍ରଥମ ଯୋଜନାକାଳ ମଧ୍ୟରେ ମୋଟ ୪୯ ଲକ୍ଷ ୧୯ ହଜାର ଟଙ୍କା ଖର୍ଚ୍ଚ ହୋଇଥିଲା । ପୁଲବାଣୀ, ବୋଇରାଣୀ, ସୋରଡ଼ା, ଟାଙ୍ଗି, ଚଉଦ୍ୱାର, ଖଡ଼ିଆଳସ୍ୱେଡ଼, ଜଗତସିଂହପୁର, ବଡ଼ଗ୍ରାମ, ସାଲେପୁର, କେନ୍ଦ୍ରାପଡ଼ା, ଯାଆଁଳା, ଓ ମୁଣ୍ଡମୁହାଣ ଆଦି ଅନେକ ସ୍ଥାନକୁ ବିଦ୍ୟୁତ୍‌ଶକ୍ତି ଯୋଗାଇ ଦିଆଯାଇଥିଲା ।

ଗାଁଗହଳ ଓ କ୍ଷୁଦ୍ର ସହରକୁ ବିଦ୍ୟୁତ୍‌ଶକ୍ତି ଯୋଗାଇ ଦେବାପାଇଁ ଦ୍ୱିତୀୟ ଯୋଜନାକାଳରେ ୧ କୋଟି ୫୦ ଲକ୍ଷ ଟଙ୍କାର ବ୍ୟୟ ଲାଗି କରାଯାଇଛି । ଏ ପର୍ଯ୍ୟନ୍ତ ବାଲକାଟି, ଭଦ୍ରକ, ଗୁମବାଲି, ଆନନ୍ଦପୁର, ଗୁଣ୍ଡୁପୁର, ଜଳେଶ୍ୱର, ଖଲିକୋଟ, ବାଣପୁର, ପୁରୁଷୋତ୍ତମପୁର, ରମ୍ଭା, ହୁମା, ଗଞ୍ଜାମ, ବଡ଼କୋଦଣ୍ଡା, ବେଲଗୁଣ୍ଡା, ଟାଙ୍ଗି (ପୁରୀ ଜିଲ୍ଲା) ଟିଟିଲଗଡ଼, ରାଇରଙ୍ଗପୁର, ଜୁନାଗଡ଼, କେପିଙ୍ଗା, ସୋର, ପଦ୍ମପୁର ଏବଂ ଗୁମପୁରକୁ ବିଦ୍ୟୁତ୍‌ଶକ୍ତି ଯୋଗାଇ ଦିଆଗଲାଣି । ଗ୍ରାମକୁ ବିଦ୍ୟୁତ୍‌ଶକ୍ତି ଯୋଗାଇ ଦେବା ପାଇଁ ଲକ୍ଷ୍ୟ ରଖି ଏମାନଙ୍କ ମଧ୍ୟରୁ ଅନେକ ଜାଗାରେ କ୍ଷୁଦ୍ର ଉତ୍ତମ ଜେନେରେଟର ଷ୍ଟେସନମାନ ମଧ୍ୟ ସ୍ଥାପନ କରାଯାଇଛି ।



କେତୋଟି ଜାଣିବା କଥା

ଦ୍ୱିତୀୟ ଯୋଜନାର ପ୍ରାରମ୍ଭରେ ଦେଶରେ ହାତଚକ୍ର ଲୁଗା ଉତ୍ପାଦନ ଶତକଡ଼ା ୨୫ ଭାଗରୁ ଅଧିକ ବୃଦ୍ଧି ପାଇଛି । ୧୯୫୫ ମସିହାରେ ୧୫୦ କୋଟି ଗଜ ଚକ୍ର ଲୁଗା ଉତ୍ପାଦନ ହୋଇଥିବା ସ୍ତଳେ ୧୯୫୯ ମସିହାରେ ଏହା ୧୯୦ କୋଟି ଗଜ ହୋଇଥିବାର ଅଟକଳ କରାଯାଇଛି ।

୧୯୫୯ ମସିହା ଜୁଲାଇ ମାସରେ ଦେଶରେ ରେଜେକ୍ଟି କରାହୋଇଥିବା ହାତଚକ୍ରସଂଖ୍ୟା ୨୮ ଲକ୍ଷ ଥିଲା ।

ସମବାୟ ସୂତ୍ରରେ ପରିଚାଳିତ ହେଉଥିବା ହାତଚକ୍ରସଂଖ୍ୟା ୧୯୫୫ ମସିହା ଏପ୍ରିଲ ମାସରେ ନଅ ଲକ୍ଷରୁ କମ ଥିବାସ୍ତଳେ ୧୯୫୯ ମସିହା ଏପ୍ରିଲ ମାସରେ ଏହା ୧୨ ଲକ୍ଷକୁ ବୃଦ୍ଧି ପ୍ରାପ୍ତ ହୋଇଛି । ଏଇ ବୃଦ୍ଧିର ପରିମାଣ ଶତକଡ଼ା ୩୫ ଭାଗ ହୋଇଛି ।

ଦେଶରେ ୧୦,୦୦୦ ଚକ୍ରବାୟ ସମବାୟ ସମିତି ରହିଛି ଏବଂ ଏହି ସମିତିଗୁଡ଼ିକ ଅଧୀନରେ ପ୍ରାୟ ୧୨ ଲକ୍ଷ ଚକ୍ର ଗୁଲୁ ହେଉଛି ।

ଭୃତ୍ୟାରେ ବଜାର-ନିୟନ୍ତ୍ରଣ ଯୋଜନା

ଉନ୍ନତ ଧରଣର କୃଷ-ଉତ୍ପାଦନ ଦୃଷ୍ଟିର ଆବଶ୍ୟକତା ଉପରେ ପ୍ରଥମ ପଞ୍ଚକର୍ମିକ ଯୋଜନାରେ ଯଥେଷ୍ଟ ଗୁରୁତ୍ୱ ଦିଆଯାଇଛି । ସେଦୃଷ୍ଟିରୁ ଉନ୍ନତ ଧରଣର ଚାଷ ପ୍ରଣାଳୀ, ହତୁନ, ସାର ଓ ଖତ ଲୋକପ୍ରିୟ କରିବାପାଇଁ ଉଦ୍ୟମ କରାଯାଇଛି । ଖାଦ୍ୟ ଶସ୍ୟ ଉତ୍ପାଦନ ଅପେକ୍ଷାକୃତ ହତୁନ ଓ ପୁସ୍ତମ ହୋଇଥିବା ଏବଂ ଶୋଟ, ଭୂଳା ଓ ଚୈଳଗଜ ଆଦି କଞ୍ଚାମାଲ ଯୋଗାଣର ଅବସ୍ଥାରେ ଉଲ୍ଲେଖଯୋଗ୍ୟ ପରିବର୍ତ୍ତନ ହୋଇଥିବାଦୃଷ୍ଟିରୁ ଏ ପ୍ରକାର ପ୍ରଚେଷ୍ଟା ଫଳପ୍ରସ୍ତ ହେଉଛି ବୋଲି ଜଣାଯାଏ । ଏ ଉଦ୍ୟମ ଦ୍ୱିତୀୟ ପଞ୍ଚକର୍ମିକ ଯୋଜନାରେ ଦେଶର କୃଷ ଅର୍ଥମାତ୍ରର ଉତ୍ତମ ଅଧିକ ଦୃଢ଼ କରିବା ଉଦ୍ଦେଶ୍ୟରେ ଗୁଲକ । ତେଣୁ ଏହି ଉନ୍ନତ ଧରଣର ପ୍ରଣାଳୀକୁ ଜନସାଧାରଣଙ୍କ ମଧ୍ୟରେ ବଜାୟ ରଖିବା ଉଦ୍ଦେଶ୍ୟରେ କି କି ବ୍ୟବସ୍ଥା କରାଯିବାର ଉଚିତ, ତାହା ସ୍ୱରୂପ ଦେବା ଆବଶ୍ୟକ । ପ୍ରଥମ ବ୍ୟବସ୍ଥା ହେଉଛି ଚାଷୀମାନଙ୍କୁ ତାର ହମବର୍ତ୍ତୀ ଓ ଉନ୍ନତ ଧରଣର ଉତ୍ପାଦନପାଇଁ ବଜାରରେ ଉପଯୁକ୍ତ ମୂଲ୍ୟ ପାଇବାର ଦୃଢ଼ ବିଶ୍ୱାସ ଜନ୍ମାଇବା । ଏ ଦିଗରେ ଏଠାରେ ୧୯୬୮ ମସିହା ରସୁଲ କମିଶନଙ୍କ ରିପୋର୍ଟର ନେତୈକ୍ୟ ଉଲ୍ଲେଖ କରାଯାଇପାରେ । ଏଥିରେ ଲେଖାଯାଇଛି “ଗୁଣୀ ତାର ଉନ୍ନତ ଧରଣର ଉତ୍ପାଦନପାଇଁ ଯଥେଷ୍ଟ ମୂଲ୍ୟ ନ ପାଇଲେ ଏ ଦିଗରେ ଯେତେପ୍ରକାର ଉନ୍ନତମୂଲକ ବ୍ୟବସ୍ଥା କରାଗଲେ ମଧ୍ୟ ତାହା ସଫଳ ହେବ ନାହିଁ ।” ଉପଯୁକ୍ତ ବଜାର ବ୍ୟବସ୍ଥାର ଅଭାବରୁ ଖାଉଣି ଦେଉଥିବା ଗୋଟିଏ ଟଙ୍କାରେ ଗୁଣୀ ୭ ଅଣାରୁ ୧୦ ଅଣା ମଧ୍ୟରେ ପାଉଛି ବୋଲି କମିଶନ ଭବଳ କରି

ଏହି ରିପୋର୍ଟରେ ଉଲ୍ଲେଖ କରିଛନ୍ତି । ଏଥିପାଇଁ ଉନ୍ନତ ଧରଣର ଉତ୍ପାଦନ ସମ୍ଭବ ହେଉ ନାହିଁ । ତେଣୁ କୃଷିକ୍ଷେତ୍ରରେ ଦ୍ରୁତ ଉନ୍ନତି ଓ ଅଗ୍ରଗତିପାଇଁ ଉପଯୁକ୍ତ ବଜାର-ବ୍ୟବସ୍ଥା ହେଉଛି ପ୍ରଥମ କାର୍ଯ୍ୟ ।

ପ୍ରଚଳିତ ବଜାରରେ ଦୋଷସୂଚି

ବର୍ତ୍ତମାନ ପ୍ରଚଳିତ ବଜାର ବ୍ୟବସ୍ଥାର ଦୋଷସୂଚି ଓ ଅଭାବ ଅସୁବିଧା ସମ୍ପର୍କରେ ବିଚାର କରିବା ଏବଂ ଗୁଣୀ (ଉତ୍ପାଦନକାରୀ) କି ପ୍ରକାର ଅବସ୍ଥାରେ ଗତି କରୁଛି, ତାର ପ୍ରଣିଧାନ କରିବା ଆବଶ୍ୟକ । ଆମ ବଜାର ବ୍ୟବସ୍ଥାର ଯେଉଁ ସବୁ ଦୋଷସୂଚି ରହିଛି, ତାକୁ ନିମ୍ନରେ ବର୍ଣ୍ଣନା କରାଯାଇପାରେ :—

- (କ) ଓଜନ ଓ ମାପର ଗୋଟିଏ ନିର୍ଦ୍ଦିଷ୍ଟ ମାନ (Standard) ନାହିଁ । ଯେଉଁ ସବୁ ଓଜନ ଓ ମାପ ବଜାରରେ ବ୍ୟବହୃତ ହେଉଛି, ସେ ସବୁ ପରିବର୍ତ୍ତନ କରିବାର ବା ତନଖି କରିବାର କୌଣସି ବ୍ୟବସ୍ଥା ନାହିଁ । ଫଳରେ ଅଧିକ ଓ ନିରକ୍ଷର ଗୁଣୀକୁ ଓଜନରେ ଅନେକ କ୍ଷେତ୍ରରେ ଠକି ଦିଆଯାଉଛି ।
- (ଖ) ମାପ ଓ ଓଜନ କରିବାପାଇଁ କୌଣସି ନିର୍ଦ୍ଦିଷ୍ଟ ଯୋଗ୍ୟ ବା ସ୍ୱାଧୀନ ଏଜେନ୍ସି ନାହିଁ । ଅଧିକାଂଶ କ୍ଷେତ୍ରରେ ଯେଉଁମାନେ ଓଜନ ବା ମାପ କରନ୍ତି, ସେମାନେ ମଧ୍ୟସ୍ଥ ବା ହେତାଳ ହାର ନିୟୁକ୍ତ ହୋଇ ଥାଆନ୍ତି । ସ୍ୱାଭାବିକ ଉତ୍ପାଦନକାରୀଙ୍କ ଲାଭକ୍ଷତ ପ୍ରତି ସେମାନେ ଦୃଷ୍ଟି ଦିଅନ୍ତି ନାହିଁ ।
- (ଗ) ନମୁନା ଆକାରରେ ବହୁପରିମାଣରେ ଗୁଣୀର ଉତ୍ପାଦନ ଦ୍ରବ୍ୟ ଗୁଲିଯାଏ ଏବଂ ସେଥିପାଇଁ



କଟକରେ ଚୌପାଳରେ ଉତ୍ତରୀୟ, ଗାନ୍ଧୀବାଳା ଶ୍ରୀ ସୁଧାନିଧି ଚୌପାଳ ବାଗିଚାରେ ଉଦ୍‌ଭାବନା କରି ଉତ୍ତରୀୟ

୨



ଓଡ଼ିଶାର ରାଜ୍ୟପାଳ ଫୁଲଚାଣି କବର ଗୋପବନ୍ଧୁ ଆଶ୍ରମ ସ୍ଥଳ ପରିଦର୍ଶନ କରୁଛନ୍ତି

- (୩) ଚିଫି ବଟା ବା କାରବାର ନ ହେଲେ ମଧ୍ୟ ତାକୁ ଚିଫି ମୂଲ୍ୟ ମିଳେ ନାହିଁ ।
- (୩) ଅନେକ କ୍ଷେତ୍ରରେ ହେତା ଓ ବିହେତାଙ୍କ ପକ୍ଷରୁ ଦଲ୍ଲମାନଙ୍କ ଜରିଆରେ ଗୁପ୍ତରେ କାରବାର କରାଯାଇଥାଏ । ଏହା ଫଳରେ ଭଲ ଭଲ ହେତାଙ୍କଠାରୁ ଉଚିତ ଦର ବୁଝି ଜାଣିବା ସୁଯୋଗରୁ ବିହେତା ବା ଚାଷୀ ବଞ୍ଚିତ ହୋଇଥାଏ ।
- (୪) ବଡ଼ ବଡ଼ ବଜାରରେ ମାଲ କାରବାର କରିବା ପାଇଁ ଉତ୍ପାଦନକାରୀ ବା ଚାଷୀ ଯେଉଁ ଦଲ୍ଲମାନଙ୍କୁ ନିୟୁକ୍ତ କରିବାକୁ ବାଧ୍ୟ ହୋଇଥାଆନ୍ତି, ସେମାନେ ସାଧାରଣତଃ ହେତାଙ୍କୁହିଁ ସମର୍ଥନ କରନ୍ତି । କାରଣ ବିହେତା ଅପେକ୍ଷା ହେତାମାନଙ୍କ ସହିତ ସେମାନଙ୍କର ସଂପର୍କ ବେଶୀ ।
- (୫) ଯଦି ଚିଫି ଦ୍ରବ୍ୟରେ କିଛି ଅଭିଯୋଗ ଥିବାକୁ ବିବାଦ ଉତ୍ପନ୍ନ, ତେବେ ଚାଷୀ ବା ଉତ୍ପାଦନକାରୀକୁ ହେତା ଓ ମଧ୍ୟସ୍ଥର ଦୟାକ୍ଷେପରେ ସଂପୂର୍ଣ୍ଣ ନିର୍ଭର କରିବାକୁ ପଡ଼ିଥାଏ । ଏହି ବିବାଦର ନିର୍ଣ୍ଣୟ ନିଶ୍ଚିତପାଇଁ କୌଣସି ବ୍ୟବସ୍ଥା ନାହିଁ ।
- (୬) ବାଣିଜ୍ୟଭଣ୍ଡ (Trade Allowance) ନାମରେ ଚିଫି ମୂଲ୍ୟରୁ ବହୁଅଂଶ କାଟି ନିଆଯାଇଥାଏ ।
- (୭) ଧାର୍ମିକ ଓ ଅନ୍ୟାନ୍ୟ ଦାତବ୍ୟ କାର୍ଯ୍ୟ ନାମରେ ଚାଷୀଠାରୁ ଚାନ୍ଦା ଆଦାୟ କରାଯାଏ । ଏ ପ୍ରକାର ଦେଆଇନ ଆଦାୟର ପ୍ରତିବାଦ କରିବାପାଇଁ ଚାଷୀର ଉପଯୁକ୍ତ ସମ୍ବଳ ନାହିଁ । ତେଣୁ ସହରର ପିଲମାନଙ୍କ ଶିକ୍ଷା ନିମନ୍ତେ ଓ ଗୋଶାଳା ଆଦିର ରକ୍ଷଣାବେକ୍ଷଣ ନିମନ୍ତେ ତାକୁ ପଇସା ଦେବାକୁ ପଡ଼େ । ଅଥଚ ସେଥିରେ ସେ ସିଧାସଳଖ କୌଣସି ପ୍ରକାରରେ ଉପକୃତ ହୁଏ ନାହିଁ ।

- (୮) ବଜାରର ଦରଦାମ ଜାଣିବାପାଇଁ ଚାଷୀ ବା ଉତ୍ପାଦନକାରୀର ସମ୍ବଳ ନ ଥାଏ । ତେଣୁ ମଧ୍ୟସ୍ଥ ଦଲ୍ଲ ବା ହେତା ଯାହା କହନ୍ତି, ତା'ର ଉପରେ ତାକୁ ନିର୍ଭର କରିବାକୁ ପଡ଼େ । ଦରଦାମ ସଂପର୍କରେ ବିଚାର କରି ମାଲ ବିକିବାପାଇଁ ବ୍ୟବସ୍ଥା ନାହିଁ ।
- (୯) ଅନେକ କ୍ଷେତ୍ରରେ ଚାଷୀକୁ ଗାର ରକ୍ଷାଦାତାଙ୍କ ପାଖରେ ଆନଦାନର ବହୁଆଗରୁ ଫସଲ ବନ୍ଦା ଦେବାକୁ ପଡ଼ିଥାଏ ଏବଂ ଆନଦାନ ପରେ ରକ୍ଷାଦାତା ଯେଉଁ ଦର କହେ, ସେହି ଦରରେ ସମସ୍ତ ଉତ୍ପାଦିତ ଶସ୍ୟ ତାକୁ ଜମା ଦେବାକୁ ପଡ଼େ ।
- (୧୦) ମୂଲ୍ୟନର ଅଭାବ, ଖଜଣା ଦାଖଲ ଓ ସାହୁକାରର ପାଉଣା ସୁଝିବାପାଇଁ ଶସ୍ୟ ଆନଦାନ ହେବାମାତ୍ରେ ଅଳ୍ପ ଦରରେ ବଜାରରେ ଚିଫି କରି ଦେବାକୁ ସେ ବାଧ୍ୟ ହୁଏ ।

ପ୍ରତିକାର ବ୍ୟବସ୍ଥା

ଉପରୋକ୍ତ ବୋଧହୁଅନ୍ତିଦୃଷ୍ଟିରୁ ବିଚାର କଲେ ଜଣାଯିବ ଯେ ଚାଷୀ ବା ଉତ୍ପାଦନକାରୀକୁ ଯଦି ଅର୍ଥନୀତିର ଏ ପ୍ରକାର ମନମୁଖୀ ଖେଳ ମଧ୍ୟରେ ଛାଡ଼ି ଦିଆଯାଏ, ତେବେ ସେ ଗୁରୁତରଭାବରେ କ୍ଷତିଗ୍ରସ୍ତ ହେବ । ତେଣୁ ସରକାର ଏଥିରେ ହସ୍ତକ୍ଷେପ କରି ଚାଷୀକୁ ରକ୍ଷା କରିବା ଉଚିତ । ଚାଷୀ ଯେପରି ବଜାରରେ ଠକେଇ ହେବାର ଆଶଙ୍କା ବା ସନ୍ଦେହ ନ କରେ ଏବଂ ନିଜର ଉତ୍ପାଦିତ ଦ୍ରବ୍ୟର ଉପଯୁକ୍ତ ମୂଲ୍ୟ ପାଇବା ସଂପର୍କରେ ତା' ମନରେ ଦୃଢ଼ ବିଶ୍ୱାସ ଜନ୍ମେ, ସେଥିପାଇଁ ଯଥାର୍ଥ ଦାତାବରଣ ସୃଷ୍ଟି କରିବାକୁ ହେବ । ଚାଷୀକୁ ଦୂର ପ୍ରକାରରେ ସାହାଯ୍ୟ କରାଯାଇପାରେ । ପ୍ରଥମତଃ, (କ) ଠାରୁ (ଝ) ପର୍ଯ୍ୟନ୍ତ ଦର୍ଶାଯାଇଥିବା ହୁଅନ୍ତିଦୃଷ୍ଟିକ ସୁଧାର କୃଷି-

ଉତ୍କଳ ପ୍ରସଙ୍ଗ

ଉତ୍ପାଦନ କାରବାର ହେଉଥିବା ବଜାରଗୁଡ଼ିକୁ ନିୟନ୍ତ୍ରଣ କରିବା । ଏହା ଫଳରେ ଚାଷୀ ମନରେ ନିଶ୍ଚିନ୍ତା ଓ ନିରାଶ୍ରୟତାର ଧାରଣା ସୃଷ୍ଟି କରାଯାଇ ପାରିବ ।

ଦ୍ଵିତୀୟତଃ, ସମବାୟ ମାର୍କେଟିଂ ସମିତି ଆଦି ଅନୁଷ୍ଠାନକୁ ଉତ୍ତାପ୍ତ କରାଯାଏ । ଏହି ଅନୁଷ୍ଠାନ-ଗୁଡ଼ିକୁ କୌଣସି ମଧ୍ୟସ୍ତର ବନା ହସ୍ତକ୍ଷେପରେ ଠିକ ସମୟରେ ସିଧାସଳଖ ବଜାରରେ କାରବାର କରିବା ପାଇଁ ଉପଯୁକ୍ତ ଅର୍ଥ ମଞ୍ଜୁର କରିବା ଆବଶ୍ୟକ । ସମବାୟ ସ୍ତରରେ ବନ୍ଦ ବଟା ଓ କାରବାରର ବ୍ୟବସ୍ଥା ସହିତ ଶସ୍ୟ ମହଜୁଦ କରିବାପାଇଁ ଗୋଦାମ ଭର (licensed warehouse) ପ୍ରଣେତା କରିବାକୁ ପଡ଼ିବ । ଫଳରେ ସୁବିଧା ଦର ହେବା ପର୍ଯ୍ୟନ୍ତ ଚାଷୀ ତା'ର ବଳକା ଉତ୍ପାଦନ ଏଥିରେ ମହଜୁଦ ରଖିପାରିବ । ଏହି ଦୁଇଟି ଉପାୟରେ ଚାଷୀକୁ ସାହାଯ୍ୟ କରାଯାଇ ପାରିବ । ଯଦି ଉପଯୁକ୍ତ ପ୍ରଣାଳୀର କାର୍ଯ୍ୟକାରୀତାପାଇଁ ମିଳିତ ଉଦ୍ୟମ କରାଯାଏ, ତେବେ ଚାଷୀର ଅର୍ଥନୈତିକ ଅବସ୍ଥା ସଫଳତାର ସହିତ ଉନ୍ନତ କରାଯାଇ ପାରିବ । ସେ ଦୃଷ୍ଟିରୁ ସରକାର ଦ୍ଵିତୀୟ ପଞ୍ଚବର୍ଷିକ ଯୋଜନାପାଇଁ ଏକ ସମ୍ମିଳିତ ଯୋଜନା କରିଛନ୍ତି । ଏହି ପୁସ୍ତିକାରେ ସେହି ଯୋଜନାର ଏକ ପ୍ରଧାନ କାର୍ଯ୍ୟକ୍ରମ ବଜାର-ନିୟନ୍ତ୍ରଣ ସମ୍ପର୍କରେ ବର୍ଣ୍ଣନା କରିବାର ଉଦ୍ୟମ କରାଯାଇଛି ।

ନିୟନ୍ତ୍ରିତ ବଜାର

ଚାଷୀ ବା ଉତ୍ପାଦନକାରୀମାନଙ୍କ ସ୍ଵାର୍ଥକୃଷ୍ଟିରୁ ବଜାର ନିୟନ୍ତ୍ରଣ କରିବାପାଇଁ ବହୁପୁରୁଷରୁ ରାସୁଲ କମିଶନ ସୁପାରିଶ କରିଥିଲେ ଏବଂ ତଦନୁଯାୟୀ ମାନ୍ଦ୍ରାଜ, ବମ୍ବେ, ହାଇଦ୍ରାବାଦ, ମଧ୍ୟପ୍ରଦେଶ, ମହାରାଷ୍ଟ୍ର, ପଞ୍ଜାବ ଓ ପେସ୍ଚୁରେ କୃଷି ଉତ୍ପାଦନ

କାରବାର ହେଉଥିବା ବଜାରକୁ ନିୟନ୍ତ୍ରଣ କରିବା ଉଦ୍ଦେଶ୍ୟରେ ଆଇନ କରାଯାଇଛି । ଏ ସମସ୍ତ ରାଜ୍ୟ ମଧ୍ୟରେ ହାଇଦ୍ରାବାଦରେ ହିଁ ନିୟନ୍ତ୍ରିତ ବଜାର ଯୋଜନା ସବୁଠାରୁ ବେଶ୍ ସଫଳ ହୋଇଛି । ବଜାର ନିୟନ୍ତ୍ରଣର ଇତିହାସ ୧୯୩୦ ମସିହାରୁ ଆରମ୍ଭ । ବର୍ତ୍ତମାନ ହାଇଦ୍ରାବାଦରେ ମୋଟ ୮୩ଟି ନିୟନ୍ତ୍ରିତ ବଜାର ରହିଛି । ଦୁଇଟି ଗୋରୁ ବଜାର ମଧ୍ୟ ଏହାର ଅନ୍ତର୍ଭୁକ୍ତ । ରାଜ୍ୟର ପ୍ରାୟ ସମସ୍ତ ବଜାର ବର୍ତ୍ତମାନ ନିୟନ୍ତ୍ରଣାଧୀନ । ଆହୁରି ମଧ୍ୟ ୫୫ ପ୍ରକାରର କୃଷି-ଉତ୍ପାଦନ ଦ୍ରବ୍ୟ ନିୟନ୍ତ୍ରଣ ତାଲିକାରେ ଭୁକ୍ତ ହୋଇଛି । ହାଇଦ୍ରାବାଦର ଦୃଷ୍ଟାନ୍ତ ଓ ଅଭିଜ୍ଞତାରୁ ଓଡ଼ିଶାରେ ସେହି ପ୍ରଥା ଚାଲୁ କରିବାପାଇଁ ଆମେ ଯଥେଷ୍ଟ ଶିକ୍ଷା ପାଇ ପାରିବା । ସେଥିପାଇଁ ହାଇଦ୍ରାବାଦରେ ବଜାର ନିୟନ୍ତ୍ରଣ ପ୍ରଣାଳୀ ସମ୍ପର୍କରେ ପ୍ରତ୍ୟକ୍ଷ ଅଭିଜ୍ଞତା ଅର୍ଜନ କରିବାକୁ ରାଜ୍ୟ ସରକାର କେତେ ଜଣ ଅଧିକାରୀଙ୍କୁ ସେଠାକୁ ପଠାଇଥିଲେ । ସେମାନେ ଚାଷୀ, ମଧ୍ୟସ୍ତ, ହେତା ଓ ସରକାରୀ ଅଧିକାର ପ୍ରଭୃତି ବିଭିନ୍ନ ଶ୍ରେଣୀର ସଂପୃକ୍ତ ବ୍ୟକ୍ତିଙ୍କଠାରୁ ଏ ସଂପର୍କରେ ଅନୁସନ୍ଧାନ କରି ସରକାରଙ୍କୁ ଜଣାଇଥିଲେ ଯେ ବଜାର-ନିୟନ୍ତ୍ରଣଦ୍ଵାରା ହାଇଦ୍ରାବାଦ ଚାଷୀମାନେ ଉପକୃତ ହେଉଛନ୍ତି ଏବଂ ରାଜ୍ୟରେ ବଜାରର ବ୍ୟବସ୍ଥା ଦୃଢ଼ କରାଯାଇଛି ବୋଲି ଏକମତ ହୋଇ ପ୍ରକାଶ କରୁଛନ୍ତି ।

ହାଇଦ୍ରାବାଦ ପ୍ରଣାଳୀ

ହାଇଦ୍ରାବାଦ ପ୍ରଣାଳୀ ସମ୍ପର୍କରେ ଏଠାରେ ସଂକ୍ଷେପରେ ଉଲ୍ଲେଖ କଲେ ଭଲ ହେବ । ହାଇଦ୍ରାବାଦ କୃଷି ଉତ୍ପାଦନ ବଜାର ଆଇନ ଅନୁଯାୟୀ ସରକାର ବଜାରର ପରିସର ଓ ସୀମା ସ୍ଥିର କରନ୍ତି । ବଜାରଗୁଡ଼ିକର ପରିସର ଏପରି ଭାବରେ ଜଣାଇ ଦିଆଯାଏ ଯେ ଯେପରି ଗୋଟିଏ

ଦଳର ଅନ୍ୟ ବଜାରର ସୀମା ଉତ୍ତରକୁ ଚାଲି ନ ଯାଏ । ସହର ଅଞ୍ଚଳରେ ମ୍ୟୁନିସିପାଲ ସୀମା ଓ ଗ୍ରାମ ଅଞ୍ଚଳରେ ଗାଁର ସୀମା ଅନୁଯାୟୀ ବଜାରର ପରିସର ଧାର୍ଯ୍ୟ କରାଯାଇଥାଏ । ପ୍ରାଥମିକ ଅବସ୍ଥାରେ ସହର ଓ ଗ୍ରାମର ଚାଲିଆଡ଼େ ବନ୍ଦିର ବ୍ୟବସ୍ଥା କରାଯାଇଥିଲା; କିନ୍ତୁ ପୁନର୍ପୁନଃର ସ୍ୱାର୍ଥଦୃଷ୍ଟିରୁ ଗୋଟିଏ ସ୍ଥାନରେ ବନ୍ଦି ବ୍ୟବସ୍ଥା କରିବାର ଆବଶ୍ୟକତା ଅନୁଭୂତ ହେଲା । ସ୍ଥାନୀୟ ସ୍ୱାୟତ୍ତଶାସନ ଅନୁଷ୍ଠାନମାନଙ୍କ ସାହାଯ୍ୟରେ ବଜାରପାଇଁ ସ୍ଥାନ ନିରୂପଣ କରାଗଲା । ଜମି ଦଖଲ କରାଯାଇ ବଜାର, ଅଫିସ, ନିଲମ ଘର, ଓଜନ ଚଉକର, ଦୋକାନ ଏବଂ ଗୋଦାମ, ଗୋରୁଗାଡ଼ ରହିବା ସ୍ଥାନ ଓ ଗୋରୁ ବନ୍ଧି ଇତ୍ୟାଦି ସ୍ଥାନପାଇଁ ଖର୍ଚ୍ଚର ହିସାବ ପ୍ରସ୍ତୁତ କରାଗଲା । ରାଜ୍ୟ ବା ସ୍ଥାନୀୟ ସ୍ୱାୟତ୍ତଶାସନ ଅନୁଷ୍ଠାନମାନେ ଏ ଖର୍ଚ୍ଚର ବିଶେଷ ଗ୍ରହ ନେଇ ନ ଥିଲେ । ବରଂ ଅନ୍ୟ ପକ୍ଷରେ, ବଜାର ପ୍ରତିଷ୍ଠିତ ହୋଇଯିବା ପରେ ଜମିର ମୂଲ୍ୟ ଉଲ୍ଲେଖଯୋଗ୍ୟ ରାବରେ ବଢ଼ିଯାଇଥିବାରୁ ସ୍ଥାନୀୟ ସ୍ୱାୟତ୍ତଶାସନ ଅନୁଷ୍ଠାନମାନେ ଯଥେଷ୍ଟ ଉପକୃତ ହେଉଛନ୍ତି । ସହର ସାଗ୍ର ଏଣେତେଣେ ବନ୍ଦି କରିବା ଅପେକ୍ଷା ଗୋଟିଏ ସ୍ଥାନରେ ଏକକ୍ଷୀକ ହୋଇ ବିକେତାମାନେ ବନ୍ଦି କରିବାର ସୁବିଧା ପାଇଛନ୍ତି । ବର୍ତ୍ତମାନ ଯେ କୌଣସି କାର୍ଯ୍ୟପାଇଁ ହେଉନା ଜାଣିକି, ଏହି ନିୟୁତ ବଜାରଗୁଡ଼ିକ ଜନସାଧାରଣଙ୍କ କାରବାରର ସୁଧାନ ସ୍ଥଳରେ ପରିଣତ ହୋଇଛି । ଆଇନ ଅନୁଯାୟୀ ଏହି ବଜାରକୁ ବନ୍ଦି ପାଇଁ ଆସୁଥିବା ମାଲ ଅନ୍ୟସ୍ଥ କେଉଁଠି ବନ୍ଦି ପାଇଁ ଅନୁମତ ମିଳିବ ନାହିଁ । ଯେଉଁ ସବୁ ନିର୍ଦ୍ଦିଷ୍ଟ କୃଷି ଉତ୍ପାଦନ ଦ୍ରବ୍ୟ ପ୍ରତି ନିୟୁତ ଲଗୁହେବ, ତାହା ମଧ୍ୟ ଆଗରୁ ଜଣାଇ ଦିଆଯାଇଛି । ଏହି ଉତ୍ପାଦନ ଦ୍ରବ୍ୟ କାରବାର କରୁଥିବା ସମସ୍ତ ବେତା ଓ ବିକେତାଙ୍କୁ ଲାଇସେନ୍ସ

କରିବାକୁ ହୁଏ । କମିଶନ ଏକେକ୍ସ ମଧ୍ୟ ଲାଇସେନ୍ସ କରନ୍ତି; ଅର୍ଥାତ୍ ବିନା ଲାଇସେନ୍ସରେ ଏହି ବଜାରକୁ କିଣାବିକା ବା କାରବାର କରିବାକୁ କେହି ଆସିପାରିବେ ନାହିଁ ।

ବଜାର ପରିଚାଳନା

ବଜାର ପରିଚାଳନା ଚଳଣି ଓ ପରିଦର୍ଶନ କରିବାପାଇଁ ପ୍ରତ୍ୟେକ ବଜାରପାଇଁ ଗୋଟିଏ ଲେଖାଏଁ କମିଟି ଗଠାଯାଇଛି । ନିମ୍ନଲିଖିତମତେ ଏହି କମିଟି ଗଠନ କରାଯାଇଛି :—

- (୧) ସ୍ଥାନୀୟ ଲାଇସେନ୍ସଗ୍ରାହୀ ବ୍ୟବସାୟୀଙ୍କ ମଧ୍ୟରୁ ୪ ଜଣ ନିର୍ବାଚିତ ପ୍ରତିନିଧି;
- (୨) ଜିଲ୍ଲା କଲେକ୍ଟରଙ୍କଦ୍ୱାରା ମନୋନୀତ ଚାଷୀମାନଙ୍କ ମଧ୍ୟରୁ ୨ ଜଣ ପ୍ରତିନିଧି;
- (୩) ସ୍ଥାନୀୟ ମ୍ୟୁନିସିପାଲିଟୀ ବା ଲୋକାଲ ପବ୍ଲିକ୍ ବୋର୍ଡ଼ଦ୍ୱାରା ନିର୍ବାଚିତ ୧ ଜଣ ପ୍ରତିନିଧି;
- (୪) ସରକାରଙ୍କଦ୍ୱାରା ମନୋନୀତ ୧ ଜଣ ପ୍ରତିନିଧି । ସାଧାରଣତଃ ଯେଉଁଠି ମାର୍କେଟ ପ୍ରତିଷ୍ଠିତ ହୋଇଥାଏ, ସେହି ଅଞ୍ଚଳରେ ଥିବା କଲେକ୍ଟର ବା ଉଚ୍ଚ ପଦସ୍ଥ ରେଭିନ୍ୟୁ ଅଫିସର ମନୋନୀତ ହୋଇଥାନ୍ତି । ସରକାରଙ୍କ ମନୋନୀତ ପ୍ରତିନିଧି ସାଧାରଣତଃ କମିଟିର ଚେୟାରମ୍ୟାନରୂପେ ନିର୍ବାଚିତ ହେବାର ପର୍ବପର୍ବା ରହିଛି ।

ଦୁଇ ବର୍ଷପାଇଁ ସଭ୍ୟମାନେ କାର୍ଯ୍ୟ କରନ୍ତି ଏବଂ ତାପରେ ପୁଣି ସାନ ନିର୍ବାଚନ ହୁଏ । ଏହି କମିଟିଙ୍କର ନିଜର ଆସୁବୁଦ୍ଧି ଓ କର୍ମଶୈଳୀମାନଙ୍କୁ ରଖିବାପାଇଁ “କର୍ପୋରେଟ” ଅନୁଷ୍ଠାନ ପରି ଆଇନ ଚିଆରି କରିପାରିବାର ସମତା ରହିଛି । ବର୍ତ୍ତମାନ ଏହି ମାର୍କେଟରେ ସମସ୍ତପ୍ରକାର କାରବାରପାଇଁ କମିଟି ମୂଲ୍ୟାଞ୍ଚନରେ ଶତକଡ଼ା ୫; ଅର୍ଥାତ୍ ୫% ରେ ୫% ହାରରେ ଫି ଆଦାୟ କରୁଛନ୍ତି ।

ଉତ୍କଳ ପ୍ରସଙ୍ଗ

ସମସ୍ତ ବଜାରରୁ ବାରିକ ଏହି ସୁସ୍ତରେ ୨୦ ଲକ୍ଷ ଟଙ୍କାରୁ ଉର୍ଦ୍ଧ୍ୱ ଆଦାୟ ହୁଏ । ଏଥିରୁ ଶତକଡ଼ା ୪୦ ଭାଗ ଚଫ-ମାର୍କେଟିଙ୍ଗ୍ ଅଫିସରଙ୍କ ନାମରେ କେନ୍ଦ୍ର ମାର୍କେଟ-ପାଣ୍ଡିରେ ଜମା କରାଯାଏ ଏବଂ ବାକି ୬୦ ଭାଗ ବଜାର କମିଟି ରଖନ୍ତି ।

କମିଟିର କାର୍ଯ୍ୟ

- (କ) ବଜାରରେ କାରବାର କରୁଥିବା ହେଡ଼ା, ହଫେଡ଼ା, ମଧ୍ୟସ୍ଥ ଓ ଓଜନଦାରଙ୍କ କାର୍ଯ୍ୟ ପରିଦର୍ଶନ କରିବା;
- (ଖ) ବଜାରରେ କି ପ୍ରକାର ପ୍ରଣାଳୀରେ କାର୍ଯ୍ୟ ହେବ, ତାହା ସ୍ଥିର କରିବା;
- (ଗ) କମିଶନ୍ ଏଜେଣ୍ଟ, ଓଜନଦାର ଓ ଅନ୍ୟାନ୍ୟ ବ୍ୟକ୍ତିଙ୍କୁ କି ହାତରେ ମନୁରି ହିଆସିବ, ତାହା ସ୍ଥିର କରିବା;
- (ଘ) ବିବାଦ ଉତ୍ପତ୍ତିଲେ ତା'ର ସମାଧାନମୂଳକ ନିଷ୍ପତ୍ତି କରିବା;
- (ଙ) ଉତ୍ପାଦନକାରୀ ହଫେଡ଼ାକୁ ବଜାରର ଦର ବିଷୟରେ ସମସ୍ତ କଥା ଜଣାଇବା ।

ବଜାରର ଦୈନନ୍ଦିନ ପରିଚାଳନା ଭାର କମିଟିଦ୍ୱାରା ନିୟୁକ୍ତ ମାର୍କେଟ ସୁପରିଣ୍ଡେଣ୍ଡେଣ୍ଟଙ୍କ ଉପରେ ନ୍ୟସ୍ତ କରାଯାଇଛି । ବଡ଼ ବଡ଼ ବଜାର କେଉଁଠି ଅଛି, ସେଠାରେ ତାଙ୍କୁ ସାହାଯ୍ୟ କରିବା ପାଇଁ ଜଣେ ଲେଖାଏଁ ସହକାରୀ ସୁପରିଣ୍ଡେଣ୍ଡେଣ୍ଟ ନିୟୁକ୍ତ କରାଯାଇଛି । ଏହା ବ୍ୟତୀତ ବିଭିନ୍ନ ଓ ଅନ୍ୟାନ୍ୟ କର୍ମଚାରୀଙ୍କୁ ମଧ୍ୟ ନିୟୁକ୍ତ କରାଯାଇଛି । କେନ୍ଦ୍ର ପାଣ୍ଡିରୁ ସୁପରିଣ୍ଡେଣ୍ଡେଣ୍ଟ ଓ ତାଙ୍କ ସହକାରୀମାନଙ୍କର ଦରମା ଏବଂ ଭତ୍ତ ଦିଆଯାଏ । ଉଚ୍ଚତମାର, ଗୋରୁମାନଙ୍କ ରହିବା ସ୍ଥାନ ଓ ଅନ୍ୟାନ୍ୟ ସମସ୍ତ ପ୍ରକାର ଖର୍ଚ୍ଚ ବଜାର କମିଟି ରଖିଥିବା ଶତକଡ଼ା ୬୦ ଭାଗ ଆୟରୁ କରନ୍ତି । କମିଟିର କାର୍ଯ୍ୟ

ପରିଦର୍ଶନ କରିବାପାଇଁ ଏବଂ ହିସାବପତ୍ତ ସାଧନ କରିବାପାଇଁ ୪ ଜଣ ସହକାରୀ ଚଫ୍ ମାର୍କେଟିଙ୍ଗ୍ ଅଫିସରଙ୍କୁ ନିୟୁକ୍ତ କରାଯାଇଛି ଏବଂ ଗୋଟିଏ ହିସାବ ସାଧନ କରିବା ଅନୁଷ୍ଠାନ ପ୍ରତିଷ୍ଠା କରାଯାଇଛି । ଏହାର ସମସ୍ତ ଖର୍ଚ୍ଚ କେନ୍ଦ୍ର ପାଣ୍ଡିରୁ ଭୁଲିଯାଏ । କେବଳ ଚଫ୍ ମାର୍କେଟିଙ୍ଗ୍ ଅଫିସର ଓ ତାଙ୍କ ଅଫିସ ବାବଦ ଖର୍ଚ୍ଚ ସରକାର ବହନ କରନ୍ତି । ଏ ଉଦ୍ଦେଶ୍ୟରେ ରାଜ୍ୟର ବଜେଟରେ ୧ ଲକ୍ଷରୁ କିଛି ଉର୍ଦ୍ଧ୍ୱ ଟଙ୍କା ବ୍ୟବସ୍ଥା କରାଯାଇଥାଏ ।

ହାଇଦ୍ରାବାଦ ବଜାର-ବ୍ୟବସ୍ଥାର ପ୍ରଣାଳୀ

ନମ୍ମଲଗିତ ପ୍ରଣାଳୀରେ ହାଇଦ୍ରାବାଦର ନିୟୁକ୍ତ ବଜାରଗୁଡ଼ିକ କାର୍ଯ୍ୟକାରୀ ହୋଇ ଥାଆନ୍ତି :—

ଯେଉଁ ଚାଷୀ ବା ଉତ୍ପାଦନକାରୀମାନେ ମାଲ ନେଇ ଏହି ବଜାରକୁ ଆସନ୍ତି, ସେମାନେ ଜଣେ ଦଣ୍ଡିଆ ସହିତ କଥାବସା କରି ତା' ଗୋଦାମ ସାମନାରେ ବିକ୍ରିପାଇଁ ମାଲ ରଖନ୍ତି । ନିଦିଷ୍ଟ ସମୟ ମଧ୍ୟରେ ଖୋଲିଦେବାରେ ମାଲ ନିଲମ କରାଯାଏ । ନିର୍ଦ୍ଦିଷ୍ଟ ସମୟରେ ସମସ୍ତ ହେଡ଼ା ବଜାରରେ ରୁଣ୍ଡି ହୁଅନ୍ତି ଏବଂ ମାଲ ପରୀକ୍ଷା କରି ନିଲମ ଡାକରେ ଭାଗ ନଅନ୍ତି । ହେଡ଼ାମାନଙ୍କର ଏହି ପ୍ରତିଯୋଗିତାରେ ହଫେଡ଼ା ଲାଭବାନ୍ ହୁଏ । ବଜାର ପରିଚାଳନା କର୍ମଚାରୀମାନଙ୍କ ସମ୍ମୁଖରେ ଥର ଥର ହୋଇ ନିଲମ ଡାକରା ଚାଲେ । କର୍ମଚାରୀମାନେ ସବୋଜ ଡାକରା ଘୋଷଣା କରନ୍ତି । ରବିବ୍ୟକ୍ତରେ ଯେପରି ବିବାଦ ନ ଉତ୍ପତ୍ତି, ସେ ଦୃଷ୍ଟିରୁ ସେ ସମସ୍ତ ଲେଖା ହୋଇ ରହେ । ସବୁଗୁଡ଼ିକୁ ନେଇ ଗୋଟିଏ ସାଧାରଣ ମାନ ସ୍ଥିର କରାଯାଏ । ଏହାଦ୍ୱାରା ମାର୍ଜିତ ଚାଷୀକୁ ଦର ଭୁଲନା କରିବାରେ କଷ୍ଟ ହୁଏନା । ନିଲମ ଡାକରାରେ ସମସ୍ତଙ୍କୁ ନ ହେଲେ ଯେ କୌଣସି ପ୍ରକାର ହଫେଡ଼ା ନିଜର ମାଲକୁ ଡାକରାରୁ ପ୍ରତ୍ୟାହାର କରି ନେଇପାରନ୍ତେ । ଦଣ୍ଡିଆ ଯେଉଁ ଦ୍ରବ୍ୟର ଶ୍ରୀ

ନେଇଥିବ, ହେତା ହୁସାବରେ ତାକୁ ଜଣିପାରିବ ନାହିଁ ବୋଲି ନିର୍ଦ୍ଦିଷ୍ଟ ନିୟମ ରହିଛି । ଏହା ଫଳରେ ଦଣ୍ଡିଆ ନିଜ ଦାୟିତ୍ଵରେ ଥିବା ମାଲ ଉପରେ କୌଣସି ପ୍ରକାର ଫାଇଦା ଉଠାଇପାରିବ ନାହିଁ । ନିୟମ ଡାକରା ସରିବା ପରେ ପରେ ମାଲ ଓଜନ ପାଇଁ ଚାଲିଯାଏ । ହାଇଦ୍ରାବାଦ ପ୍ରଶାଳୀରେ ଗୋଟିଏ ବୈଶିଷ୍ଟ୍ୟ ହେଉଛି, ସମସ୍ତ ପ୍ରକାର ଦ୍ରବ୍ୟ ଓଜନ କରାଯିବ ଏବଂ ସମସ୍ତ ପ୍ରକାର “ଡାଇ ମେଜର” (ଅର୍ଥାତ୍ ମାଣ, କଠା, ଚାମ୍ପି, ଗୌଣୀ ଇତ୍ୟାଦି) ଉପରେ ନିଷେଧାଜ୍ଞା ଜାଣି ରହିଛି । ଲୁଇସେନ୍ସପ୍ରାପ୍ତ ଓଜନଦାରମାନେହିଁ କେବଳ ଓଜନ କରି ପାରିବେ । କେତେକ କ୍ଷେତ୍ରରେ କମିଟି ପକ୍ଷରୁ ନିୟୁକ୍ତ ସ୍ଵତନ୍ତ୍ର କର୍ମଚାରୀମାନେ ଏହା କରି ଆଆନ୍ତି । ସମାନ ପରିମାଣରେ ଦ୍ରବ୍ୟ ଥାଇ ବସ୍ତା ପ୍ୟାକ୍ କରାଯାଇ ଉପରେ ଜୋର ଦିଆଯାଇଥାଏ । ଏହା ଫଳରେ ଚାନ୍ଦି ବନ୍ଦି କଲବେଲେ ସହଜରେ ଦ୍ରବ୍ୟର ପରିମାଣ ଜାଣିପାରେ । ଓଜନରେ ବା ମାଲ ଖରାଦ ଥିବା ସମ୍ପର୍କରେ ବଦାଦ ଉତ୍ପୁକଲେ ମାର୍ଚ୍ଚେଟ୍ ସୁପରିଣ୍ଡେଣ୍ଡେଣ୍ଟ ଶେଷ ନିଷ୍ପତ୍ତି କରନ୍ତି । ଯେଉଁଠି ସେପରି ବିଶେଷ ଧରଣର ବଦାଦ ଦେଖାଦିଏ, ସେ କ୍ଷେତ୍ରରେ ମାର୍ଚ୍ଚେଟ୍ କମିଟି ଶେଷ ନିଷ୍ପତ୍ତିପାଇଁ ଗୋଟିଏ ସବ୍-କମିଟି ନିୟୁକ୍ତ କରନ୍ତି । ବିତରୁ ଯାହା ମିଳେ, ଦଣ୍ଡିଆମାନେ ତାହା ସେହି ଦିନ ସନ୍ଧ୍ୟାରେ ଚାନ୍ଦିକୁ ଦେଇଦେବାପାଇଁ ବାଧ୍ୟ । ହେତାଠାରୁ ଦାମ ନ ପାଇଥିଲେ ମଧ୍ୟ ଦଣ୍ଡି ପାଇବା ଆଶଙ୍କାରେ ସେମାନେ ଏହା କରନ୍ତି । ତଳ ଦିନ ମଧ୍ୟରେ ହେତା ଦଣ୍ଡିଆକୁ ମୁକ୍ତ ଦେଇଦେବାପାଇଁ ବ୍ୟବସ୍ଥା ଅଛି । ଦଣ୍ଡିଆକୁ ଗୋଟିଏ ପି ପରେ ମାଲର ଓଜନ, ଦର, ଉତ୍ପାଦନର ବଦରଣୀ ଓ କଟି ଯାଇଥିବା ମାର୍ଚ୍ଚେଟ୍ ସୁଜ୍ଞ ଇତ୍ୟାଦି ଉଲ୍ଲେଖ କରିଦେବାକୁ ପଡ଼େ । ଏହାକୁ “କମିଟି” କୁହାଯାଏ । ଏତଦାଗ୍ର ସାଧାରଣକୁ

ବଜାରର ଦରଦାମ ଜାଣିବାପାଇଁ ସୁବିଧା ହୁଏ । ଏହି ପି ପରେ ଗୋଟିଏ ନକଲ ଫରଗୁଲନା କର୍ମଚାରୀଙ୍କ ପାଖକୁ ଯାଆନ୍ତି ଯାଏ । ଦଣ୍ଡିଆ ଚାନ୍ଦିକୁ ଯେତେକ ଦେବାର ତଥା, ତାଠାରୁ କମ ଦେଇଥିବାର ଏବଂ ବହୁଦିନ ପର୍ଯ୍ୟନ୍ତ ବାକିତକ ପୁରଣ କରି ନ ଥିବାର ମଧ୍ୟ ମାର୍ଚ୍ଚେଟ୍ କର୍ମଚାରୀମାନେ ଅନେକ ଥର ଦର୍ଶାଇଛନ୍ତି ଓ ତାହାର ସମାଧାନ ମଧ୍ୟ କରିଛନ୍ତି । ପ୍ରତ୍ୟେକ ବଜାରରେ ଗୋଟିଏ ଖୋଲ ସ୍ଥାନରେ ପ୍ରତିଦିନର ସବ୍-ଶେଷ ଦର ଲେଖାଯାଇଥାଏ । ତାହା ଦେଖି ବିହେତା ସେ ଦିନର ଦାଗହାରି ଦର ସମ୍ପର୍କରେ ଗୋଟିଏ ଧାରଣା କରିବାକୁ ସମର୍ଥ ହୁଏ । ମୋଟାମୋଟି ଭାବରେ ଏହିସବୁ ପ୍ରଶାଳୀ ସମସ୍ତ ବଜାର ପ୍ରତି ଲଗୁହୁଏ । କିନ୍ତୁ କେତେକ ବଜାର ପାଇଁ ବିଶେଷ ଧରଣର ବ୍ୟବସ୍ଥା ରହିଛି । ଯେଉଁଠି ଆମଦାନୀ ସମୟରେ ଦୈନିକ ବହୁସଂଖ୍ୟକ ଚାନ୍ଦି ବା ଉତ୍ପାଦନକାରୀ ରୁଣ୍ଡି ହୁଅନ୍ତି, ସେଠାରେ ଜଣ ଜଣକର ମାଲପାଇଁ ନିୟମ ଡାକରା ସମ୍ଭବ ହୁଏ ନାହିଁ । ଦଣ୍ଡିଆମାନଙ୍କୁ ମାଲ ସହଜ ଦେତେକ ଦଳ ବା ‘ଫରଦିଶ’ରେ ବିଭକ୍ତ କରି ଦିଆଯାଏ । ପ୍ରତ୍ୟେକ “ଫରଦି” ପାଇଁ ଗୋଟିଏ ଲେଖାଏଁ ଦିନ ନିର୍ଦ୍ଧାରଣ କରାଯାଏ । ଦିନରେ ଗୋଟିଏ “ଫରଦି”ର ନିୟମ ଡାକରାରେ ଯେଉଁ ଦର ଧାର୍ଯ୍ୟ ହୁଏ, ସେହି ଦିନ ପାଇଁ ସେହି ଦର ସମସ୍ତଙ୍କ ପ୍ରତି ଲଗୁରହେ । ଯେ ସବୋକ ନିୟମ ଡାକ କରାଯାଏ, ସେ ବଜାରରେ ପହଞ୍ଚିବା ସମସ୍ତ ଦ୍ରବ୍ୟ ଜଣି ନେବାପାଇଁ ପ୍ରଥାନ୍ତୁଯାୟୀ ବାଧ୍ୟ । ସାଧାରଣତଃ ତୁଳା ଓ ତନାବାଦାମ ପ୍ରତି ଏ ବ୍ୟବସ୍ଥା ଲଗୁ କରାଯାଇଥାଏ । ଅନ୍ୟାନ୍ୟ ଦ୍ରବ୍ୟ ଖୋଲଭାବରେ ଗଦା ଗଦା ହୋଇ ବିତ ହୁଏ । ଏବେ ହେତା ଓ ବିହେତା ଉଭୟ ଏହାକୁ ସମର୍ଥନ କରୁଛନ୍ତି ।

ଉତ୍କଳ ପ୍ରସଙ୍ଗ

ନିୟୁତ୍ତିତ ବଜାରର ସୁବିଧା

ନିୟୁତ୍ତିତ ବଜାର ଫଳରେ ଚାଷୀମାନେ ଯେ ଯଥେଷ୍ଟ ଉପକୃତ ହେଉଛନ୍ତି ଏବଂ ସୁବିଧା ପାଇଛନ୍ତି, ଏଥିରେ ସନ୍ଦେହ ନାହିଁ । ତାହା ମଧ୍ୟରୁ ନିମ୍ନଲିଖିତ ସୁବିଧାଗୁଡ଼ିକ ପ୍ରଧାନ :-

- (୧) ବନ୍ଦିକଟା କରବାର ଖର୍ଚ୍ଚ ସବୁ ପ୍ରସ୍ତୁତ୍ତବରେ ଏବଂ ଏକ ଉଚିତ ପ୍ରଭରେ ଧାର୍ଯ୍ୟ କରାଯାଇ ଥାଏ । ହିସାବ କରାଯାଇଛି ଯେ, ଏହା ଫଳରେ ଉକ୍ତ ଖର୍ଚ୍ଚ ଶତକଡ଼ା ୫୦ ଭାଗ କମିଯାଇଛି ।
- (୨) ନିଲମ ଡାକରା, ଓଜନ ଓ ମାଲ ଚାଲଣ ଆଦି ନିୟୁତ୍ତିତ କରାଯାଇଛି;
- (୩) ସଠିକ ଓଜନ କରାଯିବା ସ୍ୱପକ୍ଷରେ ନିର୍ଭରତା ରହିଛି;
- (୪) ବଦାଦ ଉତ୍ପତ୍ତିଲେ ନିରପେକ୍ଷ ନିଷ୍ପତ୍ତି ଓ ସମାଧାନର ବ୍ୟବସ୍ଥା ଅଛି;
- (୫) ଚାଷୀର ଶୀଘ୍ର ଏବଂ ସଠିକ ମୂଲ୍ୟ ପାଇବା ବିଷୟରେ ଦୃଢ଼ ବିଶ୍ୱାସ ଜନ୍ମିଛି;
- (୬) ଉତ୍ପାଦନକାରୀମାନଙ୍କୁ ବଜାରର ବିଭିନ୍ନ ଦରଦାମ ସମ୍ପର୍କରେ ଜଣାଇ ଦେବାର ବ୍ୟବସ୍ଥା ଅଛି । ହାଇଦ୍ରାବାଦର ରାଜଶ୍ରାରେ “ଇନ୍‌ପାତ ବା ସି ପ୍” ହାରା ନେକେ ଖୁବ୍ ଉପକୃତ ହୁଅନ୍ତି,
- (୭) ବଜାର କମିଟି ଯେଉଁ ପାଣ୍ଠି ସଂଗ୍ରହ କରନ୍ତି, ସେଥିରେ ଦୋକାନଦର ଓ ଗୋରୁ ରହିବା ସ୍ଥାନ ଆଦି ନିର୍ମାଣ କରାଯାଏ ।

ନିୟୁତ୍ତିତ ବଜାରର ପରୋକ୍ଷ ଉପକାରିତା

ଏହା ବ୍ୟତୀତ ନିୟୁତ୍ତିତ ବଜାରଦ୍ୱାରା ପରୋକ୍ଷ ଭାବରେ ମଧ୍ୟ କେତେକ ଉପକାର ମିଳିଛି । ପ୍ରଥମତଃ ଏହା ଚାଷୀମାନଙ୍କୁ ବିଶ୍ୱାସ ଜନ୍ମାଇ ପାରିଛି ଏବଂ ନୂଆ ନୂଆ ଚିନ୍ତାଧାରା ପ୍ରଦର୍ଶନ କରିବାପାଇଁ ଆଗ୍ରହ ସୃଷ୍ଟି କରିଛି । ବଡ଼ ବଡ଼ ବଜାରକୁ ନିଜ ଉତ୍ପାଦିତ ଦ୍ରବ୍ୟ

ନେଇ ଯିବାର ସୁବିଧା ତାକୁ ମିଳିଛି । ଏହା ଫଳରେ ଛୋଟବଡ଼ ଚାଷୀ ସିଧାସଳଖ ନିୟୁତ୍ତିତ ବଜାରକୁ ଆଣିବା ଜନସର ପରିମାଣ ଦିନକୁ ଦିନ ବୃଦ୍ଧି ପାଇଛି । କେତେକ ବଜାରରେ ଚାଷୀ ଆଣୁଥିବା ଜନସର ପରିମାଣ ୪ ଗୁଣ ବଢ଼ି ଯାଇଛି । ନିୟୁତ୍ତିତ ଚାଷୀ ହେବାପୂର୍ବରୁ କେବଳ ୧୨ଟି ବଜାରରେ ଶତକଡ଼ା ୭୦ ଭାଗ ମାଲ ଚାଷୀମାନେ ନିଜେ ନିଜେ ଆଣୁଥିଲେ । କିନ୍ତୁ ନିୟୁତ୍ତିତ ହେବାଫଳରେ ବର୍ତ୍ତମାନ ୪୫ଟି ବଜାରରେ ଚାଷୀମାନେ ଉକ୍ତ ସୁବିଧା ପାଇଛନ୍ତି । କିନ୍ତୁ ଆବଶ୍ୟକୀୟ ପରିମାଣରୁ କମ୍ ମାଲ ଥିବାରୁ ଯେଉଁମାନେ ନିୟୁତ୍ତିତ ବଜାରକୁ ଯାଇ ପାରିବେ ନାହିଁ, ସେମାନେ ମଧ୍ୟ ତାଙ୍କ ପଡ଼ୋଶୀ ଚାଷୀ ସହିତ କଥାବାର୍ତ୍ତା କରି ଏବଂ ତା'ଠାରୁ ସି ପ୍ ଦେଖି ବଜାର-ଦର ଜାଣିପାରିବେ ଓ ଗାଁର ବ୍ୟବସାୟୀଙ୍କ ସହିତ ଚଦନୁଯାୟୀ ମୂଲଭୁଲ କରି ନିଜର ଉତ୍ପାଦିତ ଦ୍ରବ୍ୟ ବିକ୍ରି କରି ପାରିବେ । ଚାଷୀମାନେ ଏହିପରି ଭାବରେ କାରବାର କରିବାପାଇଁ ନିଜ ନିଜ ମଧ୍ୟରେ ସହଯୋଗିତା ପ୍ରକାଶ୍ୟ କରିବାକୁ ମଧ୍ୟ ଆଗ୍ରହ ହେଲେଣି । ପ୍ରତ୍ୟେକ ବଜାରରେ ଅନୁତଃ ଗୋଟିଏ ଲେଖାଏଁ ଚାଷୀ ସମବାୟ ସମିତି ନିଜେ ଦଣ୍ଡିଆର ଦାୟିତ୍ୱ ନେଇଛନ୍ତି ।

ଦ୍ୱିତୀୟତଃ ନିୟୁତ୍ତିତଫଳରେ ଦେଶରେ ବିଭିନ୍ନ ଆର୍ଥିକାତ୍ମକ ଯୋଜନାଦୃଷ୍ଟିରୁ ବଜାରକୁ କେତେ ମାଲ ଆସୁଛି, କେତେ କାରବାର ହେଉଛି, କେତେ ମହଜୁଦ ରହୁଛି ଓ ଦରଦାମର ପରିମାଣ କେତେ, ତା'ର ସଠିକ୍ ହିସାବ ସରକାର ପାଇପାରୁଛନ୍ତି ।

ଓଡ଼ିଶାରେ ଅଗ୍ରଗତି

ଓଡ଼ିଶା ମୁଖ୍ୟତଃ ଏକ କୃଷିପ୍ରଧାନ ରାଜ୍ୟ ହୋଇଥିବାରୁ ହାଇଦ୍ରାବାଦର ଅଭିଜ୍ଞତା ଶିକ୍ଷଣୀୟ । ଆଗରୁ ଉଲ୍ଲେଖ କରାଯାଇଥିବା ସମସ୍ତ ଫୁଟି ଆମର

ଉତ୍କଳ ପ୍ରସଙ୍ଗ

ବଜାରରେ ପରିଲକ୍ଷିତ ହୁଏ । ସୁତରାଂ ବଜାର ନିୟନ୍ତ୍ରଣ କରିବା ପ୍ରଶ୍ନ ଗତ କେତେ ବର୍ଷ ଧରି ସରକାରଙ୍କ ଦୃଷ୍ଟି ଆକର୍ଷଣ କରିଥିଲା । କିନ୍ତୁ ହାଇଦ୍ରାବାଦ ପ୍ରାନ୍ତରେ ପୁରୁପୁରୀ ନିୟନ୍ତ୍ରଣ ବଜାର ଚଳୁଥିବାପାଇଁ ରାଜ୍ୟ ସରକାର ସେତେ ଜରୁରୀ ଭାବ ନ ଥିଲେ । କାରଣ କଣ୍ଠେଇ ସମୟରେ ଧାନ ବୃଦ୍ଧି ଅର୍ଥାତ୍ ରାଜ୍ୟର ମୁଖ୍ୟ ଫସଲ କଣିବା ଦିଗରେ ସରକାରୀ ବ୍ୟବସ୍ଥା ବିଧିବଦ୍ଧ ଭାବରେ ଚଳୁଥିଲା । ୧୯୫୪ ମସିହାରେ କଣ୍ଠେଇ ଉଠିଯିବା ପରେ ଏହାର ଆବଶ୍ୟକତା ପୁଣି ଉପଲବ୍ଧି କରାଗଲା । କାରଣ ଧାନ ଉତ୍ପାଦନକାରୀମାନଙ୍କୁ ପୁଣି ଗ୍ରାମ୍ୟ ବ୍ୟବସାୟୀ ଓ ବହୁଫଳାଂଶ ମଧ୍ୟସ୍ଥ ଲୋକଙ୍କ ବୟା ଉପରେ ନିର୍ଭର କରିବାକୁ ପଡ଼ିଲା; ଯେହେତୁ ଏହିମାନଙ୍କଦ୍ୱାରା ବାଣିଜ୍ୟ ପରିଚାଳିତ ହେଲା । ଉତ୍ପାଦିତ ଧାନ ନିଶ୍ଚୟ ପର୍ଯ୍ୟନ୍ତ ଏଜେଣ୍ଟ ବା ସବ୍-ଏଜେଣ୍ଟ କରିବେ ଏବଂ ଉକ୍ତ ଜନସମୂହ ଏଜେଣ୍ଟମାନେ ଅପଥ୍ୟ ଲାଭ ଉଠାଇବେ ନାହିଁ ବୋଲି ଚିନ୍ତାକୁ ଆଗରୁ ଯେଉଁ ପ୍ରତିଶ୍ରୁତି ଦିଆଯାଇଥିଲା, ତା ଆଉ ରହିଲା ନାହିଁ । ସୁତରାଂ ଚାର୍ଟରଡ୍ ହିତଦୃଷ୍ଟିରୁ ସରକାର ସିଦ୍ଧାନ୍ତ କଲେ ଯେ କୃଷିଜାତ ଦ୍ରବ୍ୟ ଯେଉଁ ସବୁ ହାଟ ଓ ବଜାରମାନଙ୍କରେ ବିକ୍ରୟ କରାଯାଉଛି, ସେହି ହାଟ ବଜାରଗୁଡ଼ିକ ସମେତ ଦଫାଉଣ୍ଡାଜି ନିୟନ୍ତ୍ରଣ କରାଯିବ ଏବଂ ଏ ଦିଗରେ ବ୍ୟବସ୍ଥାସଭା ତଥା ଶାସନ ଜରିଆରେ ଆବଶ୍ୟକୀୟ ବ୍ୟବସ୍ଥା ଗ୍ରହଣ କରାଯିବ ।

ତଦନୁସାରେ ଗୋଟିଏ ବ୍ୟାପକ ଯୋଜନା ପ୍ରସ୍ତୁତ ହେଲା । ମୁଖ୍ୟତଃ ଏହା ହାଇଦ୍ରାବାଦ ପ୍ରଶାଳୀ ରୂପରେ ପର୍ଯ୍ୟବସିତ ହେଲେହେଁ ନିମ୍ନଲିଖିତ ଆବଶ୍ୟକୀୟ ବିଷୟ ପ୍ରତି ଦୃଷ୍ଟି ଦିଆଯାଇ ଏଥିରେ କେତେକ ଉନ୍ନତିଦିଧାନ କରାଗଲା :-

- (୧) ପ୍ରାମାଣିକ ଓଜନ ଓ ମାପ ପ୍ରଚଳନ ସହିତ ପରିଚାଳନା ପ୍ରଣାଳୀ ସମ୍ମିଳିତ ଭାବରେ କାର୍ଯ୍ୟକାରୀ କରିବା ଉଦ୍ଦେଶ୍ୟରେ ଓଜନ ଓ ମାପର ପରିଚାଳନା ଭାର ଯୋଗାଣ ବିଭାଗରୁ ନିଆଯାଇ ଯେଉଁ ବିଭାଗ ନିୟନ୍ତ୍ରଣ ବଜାର ଦାୟିତ୍ୱ ନେଇଛି, ସେହି ବିଭାଗ ଅଧୀନରେ ରଖାଗଲା ।
- (୨) ନିୟନ୍ତ୍ରଣ ବଜାର ଆଖପାଖରେ ଗୋଦାମଘର (Licensed Warehouse) ପ୍ରାପନ କରିବାର ବ୍ୟବସ୍ଥା ମଧ୍ୟ ରହିଲା । ଏହାଦ୍ୱାରା ଅଧିକ ଦର ଦେବାପର୍ଯ୍ୟନ୍ତ ଅପେକ୍ଷା କରିବାକୁ ଯେଉଁ ଚାହୁଣିମାନେ ଚାହୁଁବେ, ସେମାନେ ବଜାରରୁ ସେମାନଙ୍କ ମାଲ ଫେରାଇ ଆଣି ସେଠାରେ ସୁବିଧାରେ ମହଜୁର୍ ରଖିପାରନ୍ତେ ଏବଂ ମଜୁରୀ ଅଧିକ ମେଣ୍ଟାଇବାପାଇଁ ଆବଶ୍ୟକୀୟ ରଖି ପାଇ ପାରନ୍ତେ । ଆହୁରି ମଧ୍ୟ ଦଣ୍ଡିଆମାନେ ଖର୍ଚ୍ଚିଦାରମାନଙ୍କଠାରୁ ଟଙ୍କା ନ ପାଇଥିବାପ୍ରକାରେ ଗୋଦାମଘରରେ (Licensed Warehouse) ମାଲ ଗଢ଼ିତ ରଖି ସେ ବାବଦକୁ ଟଙ୍କା ଆଣି ସଙ୍ଗେ ସଙ୍ଗେ ଚାର୍ଟରଡ୍ ତାର ପ୍ରାପ୍ୟ ଦେଇ ପାରନ୍ତେ ।
- (୩) ନିୟନ୍ତ୍ରଣ ବଜାରକୁ ଆସୁଥିବା ମାଲ ଯେପରି ଖାଣ୍ଡି ଓ ନିରୋଳା ହୁଏ, ଏହାପ୍ରତି ଯଥେଷ୍ଟ ଗୁରୁତ୍ୱ ଦିଆଯାଇ କୃଷିଜାତ ଦ୍ରବ୍ୟର ଆବଶ୍ୟକୀୟ ଶ୍ରେଣୀ ବିଭାଗ କରିବାପାଇଁ ବ୍ୟବସ୍ଥା ରହିଲା ।
- (୪) ନିୟନ୍ତ୍ରଣ ବଜାର ଅଞ୍ଚଳରେ ବସବାସ କରୁଥିବା ଚାହୁଣିମାନଙ୍କୁ ସମବାୟ ସୂତ୍ରରେ ସହଯୋଗ କରିବା ଦିଗରେ ସଂଗଠନ କରିବାପାଇଁ ସୁଗଢ଼ିତ ଯୋଜନା ପ୍ରସ୍ତୁତ ହେଲା । ସମବାୟ

ଉତ୍କଳ ପ୍ରଶାଳୀ

ସମ୍ପର୍କେ ସଂଗଠିତ ହେଲେ ଚାହୁଁଥିବା ଆହୁରି ଅଧିକ ସୁବିଧା ପାଇପାରିବେ । ଆହୁରି ମଧ୍ୟ ତେଲ ପେଡ଼ିବା, ବାଦାମ ଛଡ଼ାଇବା ଇତ୍ୟାଦି କାର୍ଯ୍ୟଗୁଡ଼ିକ ସେମାନେ ସହଜରେ ହାତକୁ ନେଇ ପାରିବେ ।

(ଖ) ଉକ୍ତ ଯୋଜନା କାର୍ଯ୍ୟରେ ପରିଣତ କରିବା ଉଦ୍ଦେଶ୍ୟରେ ୧୯୫୪-୫୫ ମସିହାରେ ଏକ ସ୍ୱତନ୍ତ୍ର ମାର୍କେଟିଙ୍ଗ୍ ବିଭାଗ ଖୋଲଗଲା । ଏହାର ପ୍ରଧାନ କାର୍ଯ୍ୟ ହେଲା :—

(୧) ହାଟ ବଜାର ସବୁ ନିୟନ୍ତ୍ରଣ କରିବା ଏବଂ ଓଡ଼ିଶା କୃଷିଜାତି ଦ୍ରବ୍ୟ ମାର୍କେଟିଙ୍ଗ୍ ବଲ୍ ଆଇନରେ ପରିଣତ ହେଲେ ତାହା କାର୍ଯ୍ୟକାରୀ କରିବା;

(୨) ପ୍ରାମାଣିକ ଓଜନ ଓ ମାପ ପ୍ରଚଳନ କରାଇବା;

(୩) ବିଭିନ୍ନ ଜନସଂପର୍କ ଓ ଜମା ରଖିବା ଦିଗରେ ଓପୁର ହାଉସ ବା ପଶ୍ୟାଗାରର ବ୍ୟବସ୍ଥା କରିବା;

(୪) ବିଭିନ୍ନ ଜନସଂପର୍କ ବଜାର ଓ ଗୁଡ଼ିଆ ବିଷୟ ଅନୁସନ୍ଧାନ କରିବା;

(୫) ବଜାର ଦରଦାମ ସମ୍ବନ୍ଧୀୟ ତଥ୍ୟ ସଂଗ୍ରହ ଓ ସରକାରୀ କରିବା ।

ଏହା ସହିତ କୃଷିଜାତି ଦ୍ରବ୍ୟଗୁଡ଼ିକର ଶ୍ରେଣୀ ବିଭାଗ କରିବା ଦାୟିତ୍ୱ ମଧ୍ୟ ମାର୍କେଟିଙ୍ଗ୍ ବିଭାଗକୁ ଦିଆଗଲା । ସମବାୟ ଉଦ୍ଦିଷ୍ଟ ବିଭିନ୍ନ ଜନସଂପର୍କ ସମ୍ବନ୍ଧୀୟ ବ୍ୟବସ୍ଥା କରିବାପାଇଁ ସମବାୟ ବିଭାଗ ସହିତ ମଧ୍ୟ ଉକ୍ତ ବିଭାଗକୁ ଘନସ୍ତ୍ର ସମ୍ପର୍କ ରଖିବାକୁ ପଡ଼ିଲା ।

(ଗ) ନିମ୍ନଲିଖିତ ଧରଣର ବୈଷୟିକ ଜ୍ଞାନ ଥିବା (ଟେକ୍ନିକାଲ) ଓ ଶାସନ ବିଭାଗୀୟ ଅଫିସର ଏହି ବିଭାଗରେ ରଖିବାପାଇଁ ମଧ୍ୟ ସରକାର ମଞ୍ଜୁର କଲେ ।

ବଜାର ନିୟନ୍ତ୍ରଣପାଇଁ ମାର୍କେଟିଙ୍ଗ୍ ସୁପରିଭେକ୍ଟିଭ୍ ଓ ତାଙ୍କର ପ୍ଲାଟ୍ ଓ ପ୍ରାମାଣିକ ଓଜନ ପ୍ରଣାଳୀ ଆଇନ ବଲ୍ କରିବାପାଇଁ କେତେକ ଇନସ୍ପେକ୍ଟର ଏବଂ କଟକ, ସମ୍ବଲପୁର ଓ ବ୍ରହ୍ମପୁରରେ ତିନି ଜଣ ଆଞ୍ଚଳିକ ମାର୍କେଟିଙ୍ଗ୍ ଅଫିସର ନିୟୁତ୍ ହେଲେ । ଓଜନ ପ୍ରଣାଳୀ ବଲ୍ ପାଇଁ ଥିବା ଇନସ୍ପେକ୍ଟରମାନଙ୍କ କାର୍ଯ୍ୟ ପର୍ଯ୍ୟବେକ୍ଷଣ କରିବା ଓ ସେମାନଙ୍କୁ ନିର୍ଦ୍ଦେଶ ଦେବା, ନିୟୁତ୍ ବଜାର ଗୁଲୁକରିବା ଦିଗରେ ପ୍ରାରମ୍ଭିକ ବ୍ୟବସ୍ଥା ଏବଂ ସମବାୟ ଉଦ୍ଦିଷ୍ଟ ବଜାର ପ୍ରସାର ଦିଗରେ ବ୍ୟବସ୍ଥା କରିବାର ଦାୟିତ୍ୱ ସେମାନେ ବହନ କଲେ । ଏହି ଆଞ୍ଚଳିକ ମାର୍କେଟିଙ୍ଗ୍ ଅଫିସରମାନଙ୍କ ଉପରେ ମାର୍କେଟିଙ୍ଗ୍ ବିଭାଗର ଡିପ୍ୟୁଟି ଡିରେକ୍ଟର ରହିଲେ । ସେ ଓଜନ ପ୍ରଣାଳୀର ମଧ୍ୟ ଚର୍ଚ୍ଚା ଇନସ୍ପେକ୍ଟର ଭାବରେ କାର୍ଯ୍ୟ କଲେ । ସମବାୟ ବିଭାଗ ସହିତ ଘନସ୍ତ୍ର ସଂଯୋଗ ରକ୍ଷା ନିମନ୍ତେ ତାଙ୍କୁ ସମବାୟ ବିଭାଗର ମଧ୍ୟ ଡିପ୍ୟୁଟି ଡିରେକ୍ଟର ପଦ ଦିଆଗଲା । ପ୍ରାମାଣିକ ଓଜନ ଓ ମାପ ଲବରେଟୋରୀର ସୁପରିଭେକ୍ଟିଭ୍ ଭାବେ କାର୍ଯ୍ୟ କରିବାପାଇଁ ଆଞ୍ଚଳିକ ମାର୍କେଟିଙ୍ଗ୍ ଅଫିସରଙ୍କ ପାହ୍ୟାର ଜଣେ ଅଫିସର ନିୟୁତ୍ କରିବାପାଇଁ ମଧ୍ୟ ପ୍ରସ୍ତାବ ମଞ୍ଜୁର ହେଲା । ସରକାରଙ୍କ ସିଦ୍ଧାନ୍ତ ଅନୁସାରେ ସମବାୟ ଓ ଜଙ୍ଗଲ ବିଭାଗର ସେକ୍ରେଟେରୀ ବର୍ତ୍ତମାନ ଏହି ବିଭାଗର ଡିରେକ୍ଟର ଭାବରେ କାର୍ଯ୍ୟ ପରିଚାଳନା କରୁଛନ୍ତି । ଏହିପରି ବ୍ୟବସ୍ଥାଦ୍ୱାରା ମାତ୍ର ଓ କାର୍ଯ୍ୟ ମଧ୍ୟରେ ଅଧିକ ସଂଯୋଗ ରକ୍ଷା ସମ୍ଭବ ହେବ । ବିଭାଗୀୟ କାର୍ଯ୍ୟର ପ୍ରାରମ୍ଭରେ ଏହା ବିଶେଷ ଆବଶ୍ୟକ । ଏହି ବିଭାଗର କାର୍ଯ୍ୟ ପରିସର କୂଳ ପାଇଲେ ଯଥାସମୟରେ ଏହା ପାଇଁ ଜଣେ ସ୍ୱତନ୍ତ୍ର ବିଭାଗୀୟ ମୁଖ୍ୟ ରହିବେ । ସେତେବେଳେ ସେକ୍ରେଟେରୀଙ୍କ ପ୍ରତ୍ୟକ୍ଷ ତତ୍ତ୍ୱାବଧାନରେ ନ ରହି ଅନ୍ୟାନ୍ୟ ବିଭାଗ ପରି ଏହାର



ଓଡ଼ିଶାର ଅଧ୍ୟକ୍ଷ ଶ୍ରୀ ରାଜେନ୍ଦ୍ର ନାରାୟଣ ସିଂହ ଦେଓ ମାର୍ଚ୍ଚ ୧ ତାରିଖ ଦିନ
ଅଧ୍ୟକ୍ଷ ଓ ସ୍ଥାନୀୟ ବିଭାଗର ନୂତନ ଗ୍ରନ୍ଥାଳୟର
ଉଦଘାଟନ କରୁଛନ୍ତି



ବଲାଙ୍ଗୀରର କଲେଜର ଶ୍ରୀ ନବରାଜନ ବଲାଙ୍ଗୀରରେ ଅନୁଷ୍ଠିତ ପଲ୍ଲୀ-ପ୍ରଦର୍ଶନ ପରିଦର୍ଶକ ବୃନ୍ଦେନ୍ଦ୍ର

ଉତ୍କଳ ସମ୍ମାନ

କାର୍ଯ୍ୟ ପରିଚାଳନା ହେବ । ୧୯୫୫-୫୬ ମସିହା ମଧ୍ୟରେ ତେବଳ ଆନ୍ଧ୍ରର ମାନ୍ଦ୍ରାଜ୍ଞ ଅଞ୍ଚଳ, ମାନ୍ଦ୍ରାଜ୍ଞ ବିଭାଗର ଡେପୁଟି ଡିଭିଜନ ଓ ଜନ ପ୍ରଶାଳୀ ପ୍ରଚଳନପାଇଁ ଇନସ୍ପେକ୍ଟରମାନେ ନିୟୁକ୍ତ ହୋଇଛନ୍ତି ।

ମାନ୍ଦ୍ରାଜ୍ଞ ଷ୍ଟାଫ୍ ୨୫ଟି ବ୍ୟବସାୟ କେନ୍ଦ୍ରରେ ବ୍ୟାପକ ସର୍ଭେ କରିଛନ୍ତି ଏବଂ ଉକ୍ତ କେନ୍ଦ୍ରମାନଙ୍କୁ ଆୟତ୍ତବା ବିଭିନ୍ନ ଜନସଂ, ଆମଦାନୀ ରପ୍ତାନି ଦିଗରେ ବିଶ୍ଳେଷଣ ଥିବା ବଳକା ଜନସଂ, ବିଭିନ୍ନ ଜନସଂ କପରି ଆୟୁକ୍ତ ଓ ବିଶ୍ଳେଷଣ ହେଉଛି, ତା'ର ଦରଦାମ, ସେଠାକୁ ଥିବା ତଳାତଳ ବ୍ୟବସ୍ଥା ଓ ସେଠାରେ ଜନସଂ ରଖିବାର ବ୍ୟବସ୍ଥା ଇତ୍ୟାଦି ସଂପର୍କରେ ସେମାନେ ତଥ୍ୟ ସଂଗ୍ରହ କରିଛନ୍ତି ।

ଉତ୍କଳୀୟ ବ୍ୟବସାୟ କେନ୍ଦ୍ରସବୁ ସର୍ଭେ କରାଯାଇଛି :-

(ନାମ)	(ବ୍ୟବସାୟ କେନ୍ଦ୍ର)
କଟକ ...	୧ । ବାଙ୍କୀ
	୨ । କେନ୍ଦ୍ରପାଟଣା
ପୁରୀ ...	୩ । ଜଟଣୀ
	୪ । ବନମାଳୀପୁର
ବାଲେଶ୍ଵର ...	୫ । ଭଦ୍ରକ
	୬ । ଭୁବନେଶ୍ଵର
ଗଞ୍ଜାମ ...	୭ । ବେଲଗୁଣ୍ଡା
	୮ । ପାଲକାଶେମୁଣ୍ଡି
କୋରାପୁଟ ...	୯ । ନବରଙ୍ଗପୁର
	୧୦ । ଗୁଣ୍ଡାପୁର
କଳାହାଣ୍ଡି ...	୧୧ । ଜୁନାଗଡ଼
	୧୨ । ଶତ୍ରୁଘ୍ନାଳଗୋଡ଼
ବଲାଙ୍ଗୀର ...	୧୩ । କଣ୍ଟାବାଞ୍ଜି
	୧୪ । ଭୁବନ

ସୁନ୍ଦରଗଡ଼ ...	୧୫ । ରାଜଗଜପୁର
	୧୬ । ବାରମିସପୁର
ସମ୍ବଲପୁର ...	୧୭ । ବରଗଡ଼
	୧୮ । ଝାରସୁଗୁଡ଼ା
ଡେଙ୍କାନାଳ ...	୧୯ । ଅନଗୁଳ
କେନ୍ଦୁଝର ...	୨୦ । କେନ୍ଦୁଝରଗଡ଼
	୨୧ । ଆନନ୍ଦପୁର
ମୟୂରଭଞ୍ଜ ...	୨୨ । ବେତନଟି
	୨୩ । ଗୁଣ୍ଡାମୁଣ୍ଡା
ବୌଦ୍ଧ-ପୁଲକାଶୀ	୨୪ । ମାନମୁଣ୍ଡା
	୨୫ । ଟିକାବାଲ

ନିୟୁକ୍ତ ବନାମ ଉଲ୍ଲେଖିତା ଦିଗରେ ଏପରି ପ୍ରାରମ୍ଭିକ ତଥ୍ୟ ସଂଗ୍ରହର ଯଥେଷ୍ଟ ଗୁରୁତ୍ଵ ଅଛି । ଦିଗ୍ଵାୟ ଯୋଜନାକାଳ ମଧ୍ୟରେ ନିୟୁକ୍ତ ବନାମ ଉଲ୍ଲେଖିତା ଦିଗରେ ଦିଗ୍ଵାୟ ଯୋଜନା କରାଯାଇଛି । ଯୋଜନାକାଳ ମଧ୍ୟରେ ୧୫ଟି କେନ୍ଦ୍ରରେ ନିୟୁକ୍ତ ବନାମ ବ୍ୟବସ୍ଥା କରାଯାଇ ପ୍ରସ୍ତାବ ଅଛି । ସ୍ଵଳ୍ପ ବ୍ୟବସ୍ଥାସଭାର ବିଶ୍ଳେଷଣରେ ଥିବା ଓଡ଼ିଶା "କୃଷିଜାତ ଦ୍ରବ୍ୟ ବିନ୍ଦୁ" ଗୁଣ୍ଡାତ ହୋଇ ଆଇନରେ ମରାଣତ ହେଲେ ଏହିଗରେ ତା'ରୀୟାନ୍ତୁଷ୍ଟାନ କରାଯିବ ।

ଏହା ବ୍ୟତୀତ ଇନସ୍ପେକ୍ଟରମାନେ ବ୍ୟବସାୟୀ-ମାନଙ୍କର ସଂଖ୍ୟା ଗଣନା କରିଛନ୍ତି ଓ ମୋଟ କେତେ ପ୍ରକାର ଓଜନ ପ୍ରଶାଳୀ ସାଗ ପ୍ରଦେଶରେ ପ୍ରଚଳିତ ଅଛି, ତାର ମଧ୍ୟ ତଥ୍ୟ ସଂଗ୍ରହ କରିଛନ୍ତି । ଗୁରୁତ୍ଵ ସରକାର "ମେଟ୍ରିକ ପ୍ରଶାଳୀ"ର ଓଜନ ବ୍ୟବସ୍ଥାକୁ ପ୍ରାମାଣିକଭାବରେ ସର୍ବତ୍ର ଉଲ୍ଲେଖିତ ହୋଇ ପୁର କରାଯିବାରୁ ଏହିଗରେ ଆମର କାର୍ଯ୍ୟ ଅଧିକ ଅଗ୍ରସର ହୋଇପାରି ନାହିଁ । କାରଣ

ଉତ୍କଳ ପ୍ରସଙ୍ଗ

ଏହାଦ୍ୱାରା ଆମର ଓଜନ ପ୍ରଣାଳୀ ପ୍ରଶ୍ନ ପୁଣି ନୂତନ ଭାବରେ ବସ୍ତୁର କରବାକୁ ହେବ ।

ଗ୍ରାମ୍ୟ ରାଜ-ସଭେ କର୍ମିଣୀ ରୂପେ ଅନୁସାରେ ଦ୍ୱିତୀୟ ଯୋଜନାରେ ସରକାର ଆମ ରାଜ୍ୟରେ ୨୦ଟି ଓପିଆର ହାଉସ ବା ପଣ୍ୟାଗାର ନିର୍ମାଣ କରିବାପାଇଁ ସ୍ଥିର କରିଛନ୍ତି । ଓଡ଼ିଶା ପଣ୍ୟାଗାର ନିର୍ମାଣ ଆଇନ ପ୍ରଣୟନ କରାଯାଇଛି । ସରକାର ମଧ୍ୟ ୧୯୫୭ ମସିହା କୃଷିଜାତ ଗ୍ରାମ୍ୟ (ଉନ୍ନୟନ ଓ ପଣ୍ୟାଗାର ନିର୍ମାଣ) କର୍ତ୍ତୃତ୍ୱରେ ଆଇନ ପ୍ରଣୟନ କରିଛନ୍ତି । ଏହାଦ୍ୱାରା କେନ୍ଦ୍ର ଓପିଆର ହାଉସ କର୍ତ୍ତୃତ୍ୱରେ ଓ ରାଜ୍ୟ ଓପିଆର ହାଉସ କର୍ତ୍ତୃତ୍ୱରେ ଗଠନର ସୁବିଧା ହୋଇପାରିବ । କେନ୍ଦ୍ର ଆଇନ ଅନୁସାରେ ଓଡ଼ିଶାରେ ଷ୍ଟେଟ ଓପିଆର ହାଉସିଙ୍ଗ କମ୍ପାନୀ ଗଠନ ବିଷୟ ବର୍ତ୍ତମାନ ସରକାରଙ୍କ ବିଚାରଧୀନ ଅଛି । ଏପରି ଗୋଦାମ ଘର ନିର୍ମାଣ କରାଯିବାର ସ୍ଥାନ ସଂପର୍କରେ ମାର୍କେଟିଂ ବିଭାଗ ଆବଶ୍ୟକ ତଥ୍ୟ ସଂଗ୍ରହ କରିଛନ୍ତି । ଏପରି କେନ୍ଦ୍ରର ଏକ ତାଲିକା ପ୍ରସ୍ତୁତ କରାଯାଇଛି ଏବଂ ଏହି କେନ୍ଦ୍ର ଅଞ୍ଚଳରେ ବିଭିନ୍ନ ଜନସଭା ବଜାର, ଗୋଦାମ ଘରର ଆବଶ୍ୟକତା, ଗମନାଗମନ ସୁବିଧା ବିଷୟ ମଧ୍ୟ ଉଲ୍ଲେଖ କରାଯାଇଛି । ଏହିସବୁ କେନ୍ଦ୍ରରୁ କେତେ ମୁଖ୍ୟ ବଜାର ଅଞ୍ଚଳରେ କେନ୍ଦ୍ର ଓପିଆର ହାଉସିଙ୍ଗ କର୍ତ୍ତୃତ୍ୱରେ ଚରଫରୁ ଗୋଦାମଘର ନିର୍ମାଣ କରାଯିବ । ଅବଶିଷ୍ଟ କେନ୍ଦ୍ରରେ ରାଜ୍ୟର ଓପିଆର-ହାଉସିଙ୍ଗ କମ୍ପାନୀ ଚରଫରୁ ଘର ନିର୍ମାଣ କରାଯିବ ।

ପ୍ରାଥମିକ ମାର୍କେଟିଙ୍ଗ ସୋସାଇଟି ବିଷୟ ବିଭାଗ ହେବାପରେ ଦ୍ୱିତୀୟ ଯୋଜନାକାଳରେ ୩୦ଟି ମାର୍କେଟିଙ୍ଗ ସୋସାଇଟି ପ୍ରତିଷ୍ଠା କରାଯିବ ବୋଲି ସ୍ଥିର ହୋଇଛି । ପ୍ରତି ଜିଲ୍ଲାରେ ୧୯୭୦-୭୧ ମସିହା ବେଳକୁ ୨୩୫ଟି ମାର୍କେଟିଂ ସୋସାଇଟି ଗଠିତ

ହୋଇଥିବ । ଏ ଦିଗରେ ସ୍ୱରାଜ୍ୟ କାର୍ଯ୍ୟ ଚାଲିଛି । ଆଞ୍ଚଳିକ ମାର୍କେଟିଙ୍ଗ ଅଫିସରମାନେ ସମବାୟ ବିଭାଗର ଆସିଷ୍ଟାଣ୍ଟ ରେଜିଷ୍ଟ୍ରାରମାନଙ୍କ ସହିତ ପ୍ରତି ସହଯୋଗ କରି କାର୍ଯ୍ୟ କରୁଛନ୍ତି । ସମବାୟ ମାର୍କେଟିଂ ଗଠନପାଇଁ ଥିବା ତନୁ ଜଣ ପ୍ରେଶାଲ ଅଫିସରଙ୍କୁ ମଧ୍ୟ ଆଞ୍ଚଳିକ ମାର୍କେଟିଙ୍ଗ ଅଫିସରଙ୍କଦ୍ୱାରା କାର୍ଯ୍ୟ କରିବାର ସମତା ଦିଆଯାଇଛି । ଏହାଦ୍ୱାରା କାର୍ଯ୍ୟରେ ଅଧିକ ସହଯୋଗ ରକ୍ଷା ସମ୍ଭବ ହେବ ।

ଉଲ୍ଲେଖିତ ବିଷୟରୁ ଜଣାଯିବ ଯେ ନିୟୁତ୍ତିତ ବଜାର ସହିତ ଗୋଦାମଘର ନିର୍ମାଣ, ସମବାୟ ମାର୍କେଟିଙ୍ଗ ବ୍ୟବସ୍ଥାର ଉନ୍ନୟନ, ପ୍ରାମାଣିକ ଓଜନ ପ୍ରଣାଳୀ ପ୍ରଚଳନ ଓ ବଜାରକୁ ଆସୁଥିବା ଜନସଭା ଶ୍ରେଣୀଭୁକ୍ତ କରିବା ଇତ୍ୟାଦିର ବ୍ୟବସ୍ଥା ମଧ୍ୟ କରାଯାଉଛି । କାର୍ଯ୍ୟକ୍ରମ କୃଷିଜାତ ଗ୍ରାମ୍ୟ ବିକାଶ କରିବା ପାଇଁ କେତେଗୁଡ଼ିଏ ସୋପାନ ରହିଛି । ସମସ୍ତ ଜନସଭା ବିକାଶକରଣ, ସରକାରୀ, ଶ୍ରେଣୀ ବିଭାଗ, ପ୍ରାମାଣିକ ଓଜନ ପ୍ରଣାଳୀ ପ୍ରଚଳନ, ତଳାତଳ ଓ ପରିବହନ ବ୍ୟବସ୍ଥା, ଉତ୍ପାଦନପାଇଁ ଅର୍ଥ ସାହାଯ୍ୟ ବ୍ୟକ୍ତିଗତ-ଭାବରେ ଉତ୍ପାଦନକାରୀମାନଙ୍କପକ୍ଷରେ ଏ ସମସ୍ତ କାର୍ଯ୍ୟ କରିବା ସମ୍ଭବ ନୁହେଁ । ଏଥିପାଇଁ ସମ୍ଭବ ଓ ବିଶେଷ ଜ୍ଞାନ ସେମାନଙ୍କର ମଧ୍ୟ ନାହିଁ । ତେଣୁ ସେ ଉତ୍ପାଦନ କରୁଥିବା ଜନସଭା ବିକାଶ ଦିଗରେ ନିୟୁତ୍ତିତ ବଜାରରେ ଅଧିକ ସୁବିଧା ଦିଆଯିବ । ଅଧିକତ୍ର ସେମାନଙ୍କଦ୍ୱାରା ଉତ୍ପାଦନ ହେଉଥିବା ଜନସଭା ଯେପରି ଉପଯୁକ୍ତ ବିବେଚିତ ହୁଏ, ସେମାନଙ୍କ ଜନସଭା ଯେପରି ସଫଳତା ସହାୟକ ବ୍ୟବସ୍ଥା କରାଯାଏ ଓ ବିକାଶପାଇଁ ଅପେକ୍ଷା କରିବା ନିମନ୍ତେ ସେମାନଙ୍କୁ ଯେପରି ଆର୍ଥିକ ସାହାଯ୍ୟ ଯୋଗାଇ ଦିଆଯାଏ, ସେ ଦିଗରେ ବ୍ୟବସ୍ଥା କରିବାକୁ ହେବ । ବଜାର ନିୟୁତ୍ତିତ ଯୋଜନା ଏହାର ପ୍ରଥମ ସୋପାନ କହିଲେ ଅତ୍ୟୁକ୍ତି ହେବ ନାହିଁ ।

ଆର୍ଥିକ ପରିସ୍ଥିତି

ହାଇଦ୍ରାବାଦ ଅଭିଜ୍ଞତାଦୃଷ୍ଟିରୁ ମାର୍କେଟ କମିଟି-ମାନଙ୍କୁ ସାହାଯ୍ୟ କରିବା ଦିଗରେ ବ୍ୟବସ୍ଥା କରାଯିବ । ସ୍ୱାୟତ୍ତଶାସନ ଅନୁଷ୍ଠାନକୁ ଯେପରି ସାହାଯ୍ୟ ଦିଆଯାଏ, ଏହାକୁ ମଧ୍ୟ ସେହିପରି ଦିଆଯିବାର ପ୍ରସ୍ତାବ ଅଛି । ମାର୍କେଟ କମିଟି ମୁଖ୍ୟତଃ "ଆଡ଼ିଡିଆ"ମାନଙ୍କଠାରୁ ଲାଭସେନସ୍ ଟି ଏବଂ ଯେଉଁ ସବୁ ଜନସଂଖ୍ୟା ନିୟନ୍ତ୍ରଣ ବଜାରକୁ ଅଣାଯିବ, ତା ଉପରେ ଶହେ ଟଙ୍କାରେ ରୁଣଅଣା ଟି ଆଦାୟ କରାଯିବ । ପ୍ରଥମାବସ୍ଥାରେ ବିଭିନ୍ନ ଜନସଂଖ୍ୟା ସରକାରଙ୍କ ଚରମରୁ ରୁଣ ଦେବାର ବ୍ୟବସ୍ଥା ହେବ । ୨ ବର୍ଷ ପର୍ଯ୍ୟନ୍ତ ମାର୍କେଟ କମିଟି ଷ୍ଟାମ୍ପ୍ କାବଦ ଖତ ବନ୍ଦୀ ବ୍ୟବସ୍ଥାପାଇଁ କୌଣସି ଜମି ଦଖଲ, ମାର୍କେଟ ଅଫିସ ଓ ବନ୍ଦୀପାଇଁ ଭର ଇତ୍ୟାଦି ଏକକାଳୀନ ଯେଉଁସବୁ ଖର୍ଚ୍ଚ ହେବ, ତାହା ସାଧ୍ୟ ସରକାର ରୁଣ ଆକାରରେ ଦେବେ । ହିସାବ

ଅଟକଳ ଅନୁସାରେ ପ୍ରାୟ ୫ ଲକ୍ଷ ଟଙ୍କା ରୁଣପାଇଁ ଆବଶ୍ୟକ ହେବ ଓ ବନ୍ଦୀପାଇଁ ଅଫିସ ଓ ଭର ନିର୍ମାଣ ଇତ୍ୟାଦିପାଇଁ ପ୍ରାୟ ୫ ଏକର ଜମି ଦଲେ ଆବଶ୍ୟକ ହେବ । ମାର୍କେଟ ଅଫିସ ଗୋଟିଏ କେନ୍ଦ୍ର ସ୍ଥାନରେ ରହିବ ଏବଂ ଏହାର ବାହାରେ ଥିବା ସମସ୍ତ ଜମି ବିଭିନ୍ନ ଜନସଂଖ୍ୟା ବନ୍ଦୀ ବା ସେମାନଙ୍କର ଚରମରୁ ବ୍ୟବସାୟ କରୁଥିବା ଲୋକଙ୍କୁ ଗୋଟିଏ ଗୋଟିଏ ପୁଠିଭାବରେ ବନ୍ଦୀ କରାଯିବ । ଏହି ଜମି କଣିକାପାଇଁ ମାର୍କେଟିଙ୍ଗ କମିଟି ପକ୍ଷରେ ଯେତକ ଟଙ୍କା ବରକାର ପଡ଼ୁଥିବ, ତାଠୁ ଅଧିକ ପୁଠିଗୁଡ଼ିକ ବନ୍ଦୀଦ୍ୱାରା ମିଳିବ ବୋଲି ଆଶା କରାଯାଉଛି । ଏହି ଲାଭରୁ ମାର୍କେଟିଙ୍ଗ ଅଫିସ ଓ ଭର ନିର୍ମାଣ କରାଯାଇ ରୁଣ ପରିଶୋଧପାଇଁ କିଛି ଟଙ୍କା ବଳଦା ରହିପାରେ । ବିନାୟକରେ ରୁଣ ଦିଆଯିବ ଏବଂ ରୁଣ-ପ୍ରଦାନର ଭୁଗଣ ବର୍ଷଠାରୁ ବାର୍ଷିକ ନିୟମରେ ଏହା ପରିଶୋଧ କରାଯିବ ବ୍ୟବସ୍ଥା ରହିବ ।



ସଞ୍ଚୟ ଯୋଜନା ସିଦ୍ଧିରୂପରେ ଅର୍ଥ ସଞ୍ଚୟ

ଓ

ବିନିଯୋଗ କରନ୍ତୁ

- ୧ । ବାରବର୍ଷିଆ ଜାଗାୟ ଯୋଜନା ସଞ୍ଚୟ ସାଫ୍ଟିଫିକେଟ—ବାଓଲ ସୁଧ ଶତକଡ଼ା ୫.୪୧ (ମାତ୍ସ୍ୟରୂପରେ) ।
- ୨ । ଦଶବର୍ଷିଆ ଟ୍ରେଜରୀ ସେଭିଂସ୍ ଡିପୋଜିଟ୍—ବର୍ଷକୁ ସୁଧ ଶତକଡ଼ା ୪ (ବର୍ଷକୁ ବର୍ଷ ଦିଆହୁଏ) ।
- ୩ । ପଞ୍ଚବର୍ଷିଆ ଆନୁୟତ୍ତି—ନିୟମିତ ମାତ୍ରକୁ ମାତ୍ର ୧୫ ବର୍ଷଯାଏ ଟଙ୍କା ପାଉଥିବେ । ବାର୍ଷିକ ଶତକଡ଼ା ୩୩ ଚନ୍ଦ୍ରବି ଦ୍ଵାରରେ ସୁଧ ।
- ୪ । ପୋଷ୍ଟ ଅଫସ ସେଭିଂସ୍ ବ୍ୟାଙ୍କ ଡିପୋଜିଟ୍—ବାର୍ଷିକ ସୁଧ ଶତକଡ଼ା ୨୫; ୨୫ ଟଙ୍କାରୁ ୧୦,୦୦୦ ଟଙ୍କା ପର୍ଯ୍ୟନ୍ତ ଏବଂ ଚତୁର୍ଥେ ୧୫,୦୦୦ ଟଙ୍କା ପର୍ଯ୍ୟନ୍ତ ସୁଧ ଶତକଡ଼ା ୨ ଟଙ୍କା; କୌଣସି କ୍ଷେତ୍ରରେ ସୁଧ ଉପରେ ଆୟ-କର ଦେବାକୁ ପଡ଼ିବ ନାହିଁ ।
- ୫ । ପାଞ୍ଚ ବର୍ଷିଆ ୧୦୦ ଟଙ୍କା ଓ ୫ ଟଙ୍କା ମୂଲ୍ୟର ପ୍ରାଇଜ ବଣ୍ଡ

ସୁରଣ ରଖନ୍ତୁ :

ଆପଣ ଯେଉଁ ସଞ୍ଚୟ କରିବେ, ତାହା ଉପରେ ଆପଣଙ୍କ ନିରାପଣ ଓ ଆପଣଙ୍କ ସନ୍ତାନସନ୍ତତିଙ୍କ ସମୃଦ୍ଧି ନିର୍ଭର କରେ । ଆପଣାର ସଞ୍ଚୟକୁ ଜାତୀୟତା କାର୍ଯ୍ୟରେ ବିନିଯୋଗ କରନ୍ତୁ ।

ଦୟାକରି ଦେଖନ୍ତୁ—

ଦି ରକ୍ତନାଲ ନ୍ୟାସନାଲ ସେଭିଂସ୍ ଅଫିସର, ଓଡ଼ିଶା ସେସେଟେଣ୍ଟସ୍, କଟକ
କମ୍ପା ନିଜ ନିଜ ଭଲର ଡିଷ୍ଟ୍ରକ୍ଟ ସେଭିଂସ୍ ଅର୍ଗାନାଇଜରଙ୍କ ନିକଟକୁ ଲେଖନ୍ତୁ ।

ଆନ ଦେଶରେ ସମବାୟ ଆନ୍ଦୋଳନର ପ୍ରସାର

ସମବାୟ ବିଭାଗର ପ୍ରଥମ ବାର୍ଷିକ ରିପୋର୍ଟରୁ ଜଣାଯାଏ ଯେ ଦ୍ଵିତୀୟ ଯୋଜନା ଶେଷବେଳକୁ ଦେଶରେ ପ୍ରାୟ ୭୭,୦୦୦ ସେବା-ସମବାୟ କାର୍ଯ୍ୟ କରୁଥିବା ବୋଲି ଆଶା କରାଯାଇଛି ।

୧୯୫୮ ଜୁନ୍ ଶେଷ ସୁଦ୍ଧା ଦେଶରେ ମୁଖ୍ୟତଃ ଋଣ ଯୋଗାଇଥିବା ଗ୍ରାମ ସମିତି ସଂଖ୍ୟା ୧ ଲକ୍ଷ ୭୭ ହଜାର ଥିଲା । ସେବା-ସମବାୟର ସମସ୍ତ ଚାପୁଡ଼ି ବନ୍ଦନ କରିପାରିବାକୁ ଏଗୁଡ଼ିକର ପୁନର୍ଗଠନ କରିବାକୁ ହେବ । ଆବଶ୍ୟକ ସ୍ଥଳେ ନୂତନ ସମିତି ସ୍ଥାପନ କରିବାକୁ ହେବ । ୧୯୬୦-୬୧ର ଯୋଜନା ଅନୁଯାୟୀ ୯୫୪୫ଟି ନୂତନ ସେବା-ସମବାୟ ସ୍ଥାପିତ ହେବ ଏବଂ ୧୯,୦୭୫ଟି ବର୍ତ୍ତମାନ ସମିତିର ପୁନର୍ଗଠନ କରାଯିବ । ସମବାୟ ଉନ୍ନୟନ ପରିକଳ୍ପନାଗୁଡ଼ିକପାଇଁ ଦ୍ଵିତୀୟ ଯୋଜନାରେ ୫୨ ଲକ୍ଷ ଟଙ୍କା ବ୍ୟୟ ବ୍ୟବସ୍ଥା ରହିଛି । ଚଳିତ ବର୍ଷ ଶେଷ ସୁଦ୍ଧା ସେଥିରୁ ପ୍ରାୟ ୨୮ କୋଟି ଟଙ୍କା ଖର୍ଚ୍ଚ ହୋଇ ଯାଇଥିବା ବୋଲି ଅନୁମାନ । ୧୯୬୦-୬୧ରେ ୧୪ କୋଟି ଟଙ୍କା ବ୍ୟୟ କରାଯିବାର ପ୍ରସ୍ତାବ ହୋଇଛି ।

୧୯୫୮ ଡିସେମ୍ବର ମାସରେ ଗୋଷ୍ଠୀ ଉନ୍ନୟନ ମନ୍ତ୍ରାଳୟ ଭିତରେ ଏକ ନୂଆ ସମବାୟ ବିଭାଗ ସୃଷ୍ଟି କରାଯାଇ ଏପର୍ଯ୍ୟନ୍ତ ଶାନ୍ତ୍ୟ ଓ କୃଷି ମନ୍ତ୍ରାଳୟ ଚାପୁଡ଼ିରେ ଥିବା ସମବାୟ ସମ୍ପର୍କୀୟ କାର୍ଯ୍ୟ ଚାହାକୁ ହସ୍ତାନ୍ତର କରାଗଲା । ଫଳରେ ଉକ୍ତ ମନ୍ତ୍ରାଳୟ ଗୋଷ୍ଠୀ ଉନ୍ନୟନ ଓ ସମବାୟ ମନ୍ତ୍ରାଳୟ ନାମରେ ନାମିତ ହେଲା ।

ସେବା ସମବାୟ

ଏହି ରିପୋର୍ଟରୁ ପ୍ରକାଶ, ୧୯୫୯ ନଭେମ୍ବର ଶେଷ ସୁଦ୍ଧା ୧୫,୦୦୦ ସେବା ସମବାୟ ଗଠିତ

ହୋଇ ସାରିଥିଲା । ବର୍ତ୍ତମାନ ଯେଉଁଲ ଗ୍ରାମରେ ସଂପ୍ରସାରଣ ଚାଲିଛି, ତାହା ଅବ୍ୟାହତ ରହିଲେ ୧୯୫୯-୬୦ କାର୍ଯ୍ୟକ୍ରମରେ ଏଇଲ ୩୯,୦୦୦ ସମିତି ସ୍ଥାପନ କରିବାର ଯେଉଁ ଲକ୍ଷ୍ୟ ଧାର୍ଯ୍ୟ ହୋଇଛି ତାହା ୧୯୬୦ ଜୁନ୍ ମାସ ଶେଷ ସୁଦ୍ଧା ପୂରଣ ହୋଇଯିବ ବୋଲି ଅନୁମାନ କରାଯାଇଛି । ସ୍ଵଳ୍ପମିଆଦା ଓ ଦୀର୍ଘ-ମିଆଦା ଋଣ ଦେବା-ଇଡ଼ା ସେବା-ସମବାୟ ନାମରେ ପରିଚିତ ଏହି ବହୁମୁଖୀ ଗ୍ରାମ ସମିତିଗୁଡ଼ିକର କାର୍ଯ୍ୟ ହେଲା—କୃଷି ଓ ଅନ୍ୟାନ୍ୟ ଉତ୍ପାଦନ ସରଞ୍ଜାମ ଯୋଗାଇବା, କୃଷିଜାତ ଦ୍ରବ୍ୟ ବନ୍ଦସୂଚୀ ବ୍ୟବସ୍ଥା କରିବା ଏବଂ କୃଷି ଉତ୍ପାଦନ ଯୋଜନା ପ୍ରଣୟନ ଓ ରୂପାୟନରେ ସାହାଯ୍ୟ କରିବା ।

୧୯୫୭-୫୮ ଶେଷରେ ଗ୍ରାମ ସମିତିଗୁଡ଼ିକର ସଂଖ୍ୟା ୧ କୋଟି ୨ ଲକ୍ଷ ଥିଲା । ୧୯୫୮-୫୯ରେ ଏହା ବଡ଼ ପ୍ରାୟ ୧ କୋଟି ୨୦ ଲକ୍ଷ ହୋଇଛି ଏବଂ ୧୯୬୦-୬୧ ସୁଦ୍ଧା ପ୍ରାୟ ୧ କୋଟି ୮୦ ଲକ୍ଷ ହେବ ବୋଲି ଆଶା କରାଯାଇଛି ।

ଦ୍ଵିତୀୟ ଯୋଜନା ଆରମ୍ଭରେ ସମବାୟ ସମିତି-ଗୁଡ଼ିକ ସ୍ଵଳ୍ପ ଓ ଦୀର୍ଘମିଆଦା ଋଣ ଆକାରରେ ୪୯ କୋଟି ୭୨ ଲକ୍ଷ ଟଙ୍କା ଯୋଗାଇଥିଲେ । ଦ୍ଵିତୀୟ ଯୋଜନାରେ ୨୦୦ କୋଟି ଟଙ୍କା ଲକ୍ଷ୍ୟ ଧାର୍ଯ୍ୟ ହୋଇଥିଲା । ୧୯୫୮ରେ ପ୍ରାୟ ୧୨୫ କୋଟି ଟଙ୍କା ଦିଆଯାଇଥିବାର ଅଟକଳ କରାଯାଇଛି । ୧୯୬୦-୬୧ ଶେଷ ସୁଦ୍ଧା ଏହା ୧୯୦ କୋଟି ଟଙ୍କା ହେବ ବୋଲି ଅନୁମାନ କରାଯାଇଛି ।

ରୁ-ବନ୍ଧକ ବ୍ୟାଙ୍କଗୁଡ଼ିକ ୧୯୫୮-୫୯ରେ ପ୍ରାୟ ୭ କୋଟି ୩୫ ଲକ୍ଷ ଟଙ୍କାର ଦୀର୍ଘମିଆଦା ଋଣ ଦେଇଥିଲେ ଏବଂ ୧୯୫୯-୬୦ରେ ପ୍ରାୟ ୮ କୋଟି

ଉତ୍କଳ ପ୍ରସଙ୍ଗ

ଟଙ୍କା ଦେବେ ବୋଲି ଆଶା କରାଯାଇଛି । ସମବାୟ ର୍ଣ ବ୍ୟବସ୍ଥାର ସଂପ୍ରସାରଣ ବସ୍ତୁ ବର୍ତ୍ତମାନ ଶ୍ରୀ ବୈକୁଣ୍ଠଲ ମେଡ଼େଟାଙ୍କ ସମ୍ପ୍ରପତ୍ତିରେ ଗଠିତ ଏକ ବିଶେଷଜ୍ଞ କମିଟିଦ୍ୱାରା ପରୀକ୍ଷା କରାଯାଇଛି ।

ଦ୍ୱିତୀୟ ଯୋଜନାରେ ୧୯୦୦ ପ୍ରାଥମିକ ବିଷୟ ସମିତି ସ୍ଥାପନର ଲକ୍ଷ୍ୟ ଧାର୍ଯ୍ୟ ହୋଇଛି । ଯୋଜନାର ପ୍ରଥମ ୩ ବର୍ଷ ମଧ୍ୟରେ ସେଥିମଧ୍ୟରୁ ୧୦୭୩ ସମିତି ସ୍ଥାପିତ ହୋଇପାରିବ । ଯୋଜନାର ଅବଶିଷ୍ଟ କାଳ ମଧ୍ୟରେ ୮୦୦ରୁ ଅଧିକ ସମିତି ସ୍ଥାପିତ ହୋଇଯିବ ବୋଲି ଆଶା କରାଯାଇଛି । ୧୯୫୭-୫୮ରେ ଏଇ ସମିତିଗୁଡ଼ିକ ଜରିଆରେ ପ୍ରାୟ ୨୦ କୋଟି ଟଙ୍କାର କାରବାର ହୋଇଥିଲା ।

ସଂରକ୍ଷଣ ବ୍ୟବସ୍ଥା

ମାଲଗୋଦାମ ନିର୍ମାଣଦ୍ୱାରା ସମିତିଗୁଡ଼ିକୁ ସାହାଯ୍ୟ କରାଯାଇଛି । ଦ୍ୱିତୀୟ ଯୋଜନାରେ ୫,୫୦୦ ମାଲଗୋଦାମ ସ୍ଥାପନ କରାଯିବାର ଲକ୍ଷ୍ୟ ଧାର୍ଯ୍ୟ ହୋଇଥିଲା । ୧୯୫୮-୫୯ରେ ସେଥିମଧ୍ୟରୁ ୩,୧୫୦ଟି ମାଲଗୋଦାମ ସ୍ଥାପିତ ହୋଇଛି ଏବଂ ଯୋଜନାକାଳ ଶେଷ ପୁଞ୍ଜା ଆଉ ୨,୩୫୦ଟି ସ୍ଥାପିତ ହୋଇଯିବ ବୋଲି ଆଶା କରାଯାଇଛି । ଏଇ ମାଲଗୋଦାମ ଖୋଲିବା ବ୍ୟୟରେ ଶତକଡ଼ା ୨୫ ଭାଗ ସାହାଯ୍ୟ ଓ ୭୫ ଭାଗ ର୍ଣ ଆକାରରେ ଦିଆଯାଇଛି । ସମବାୟ ଚଳି କାରଖାନାଗୁଡ଼ିକର ଅଗ୍ରଗତି ମଧ୍ୟ ଯଥେଷ୍ଟ

ହୋଇଛି । ୧୯୫୮-୫୯ରେ ସମବାୟ ଚଳି କାରଖାନା-ଗୁଡ଼ିକରୁ ୧ ଲକ୍ଷ ୭୯ ହଜାର ଟନ୍ ଚଳି ଉତ୍ପାଦିତ ହୋଇଥିଲା । ଏ କାରଖାନାଗୁଡ଼ିକର ଅଂଶ ମୁଲଧନକୁ ସୁଦୃଢ଼ କରିବା ଉଦ୍ଦେଶ୍ୟରେ ରାଜ୍ୟ ସରକାରମାନେ ୧୯୫୯ ମାର୍ଚ୍ଚ ୩୧ ତାରିଖ ମଧ୍ୟରେ ୩ କୋଟି ୩୪ ଲକ୍ଷ ଟଙ୍କା ଦେଇଛନ୍ତି । ୧୯୫୯-୬୦ରେ ଆଉ ଏକ କୋଟି ଟଙ୍କା ଦିଆଯିବ । ସମବାୟ ଚଳି କାରଖାନା-ଗୁଡ଼ିକର ମୁଲଧନ ବାବଦକୁ ଶିଳ୍ପ ଅର୍ଥ କର୍ମୋଦ୍ଦେଶ୍ୟ-ପତ୍ରରୁ ର୍ଣ ଦିଆଯାଇଛି । ୧୯୫୯ ଜୁନ୍ ପୁଞ୍ଜା କର୍ମୋଦ୍ଦେଶ୍ୟ ପ୍ରାୟ ୧୪ କୋଟି ୬୮ ଲକ୍ଷ ଟଙ୍କାର ର୍ଣ ମଞ୍ଜୁର କରାଯାଇଛି ।

ତାଲିମ କାର୍ଯ୍ୟକ୍ରମ

ସରକାରୀ ଓ ବେ-ସରକାରୀ କର୍ମଚାରୀଙ୍କପାଇଁ ଏକ ବ୍ୟାପକ ତାଲିମ ଓ ଶିକ୍ଷା କାର୍ଯ୍ୟକ୍ରମର ଆୟୋଜନ ହୋଇଛି । ୧୯୫୯ ଶେଷ ପୁଞ୍ଜା ପ୍ରାୟ ଚଳି ଲକ୍ଷ ବ୍ୟକ୍ତି ଭ୍ରମଣକାରୀ ଦଳଙ୍କଦ୍ୱାରା ତାଲିମ ହୋଇ ପାରିଥିଲେ । ସିନିଆର ସମବାୟ ଅଧିକାରମାନେ ପୁନଃ ସମବାୟ ଖୁଲରେ ଏବଂ ମଧ୍ୟବର୍ତ୍ତୀ ଅଧିକାରମାନେ ପାଞ୍ଚଟି ଆଞ୍ଚଳିକ ତାଲିମ କେନ୍ଦ୍ରରେ ତାଲିମ ପାଇଛନ୍ତି । ଦକ୍ଷିଣ ଓ ଦକ୍ଷିଣ-ପୂର୍ବ ଏସିଆର ଶିକ୍ଷାର୍ଥୀମାନଙ୍କୁ ମଧ୍ୟ ଏଇ ବିଭାଗ ସମବାୟ ସମ୍ପର୍କରେ ତାଲିମ ଦେଉଛି । ୧୯୫୯ ଉପସମ୍ପର ଶେଷବେଳକୁ ବିଦେଶର ୧୫ ଜଣ ବ୍ୟକ୍ତି ଏଭଳି ତାଲିମ ପାଇଥିଲେ ।



ଭାରତର ଖାଦ୍ୟ-ସମସ୍ୟା ସମ୍ପର୍କରେ ଏକ ବାସ୍ତବ ଦୃଷ୍ଟିଭଙ୍ଗୀ

ଶ୍ରୀ ଏସ୍. କେ. ପଟ୍ଟିଲ

(କେନ୍ଦ୍ର ଖାଦ୍ୟ ଓ କୃଷି ମନ୍ତ୍ରୀ)

ମୁଁ ଜଣେ ଚାଷୀ ନୁହେଁ କିମ୍ବା ଚାଷବାସ ସମ୍ବନ୍ଧରେ ମୋର ବିଶେଷ ସମ୍ପର୍କ ନାହିଁ । କିନ୍ତୁ ସରକାରୀ ଦାୟିତ୍ଵ ଭୁଲାଇବେଳେ ସେସବୁ ବିଷୟରେ ମୁଁ ଯେତେକ ଅନୁସନ୍ଧାନ କରୁଛି, କୃଷି-ସମସ୍ୟାର ସମାଧାନ ହୋଇପାରିବ ଏବଂ ନିଶ୍ଚୟ ହେବ ବୋଲି ମୋର ସ୍ଵେଚ୍ଛାକୃତ ବିଶ୍ଵାସ ହେଉଛି । ଏହା କହିଲେବେଳେ ବର୍ତ୍ତମାନ ଆମ ଦେଶର ଉତ୍ପାଦନର ନିମ୍ନସ୍ତର ଏବଂ ଗାଁଗଡ଼ଲର ଭିନ୍ନ ଅସୁବିଧା କଥା ମୁଁ ଅବଗତ ଅଛି । ଆମର ଏହା ଏକ କୃଷିପ୍ରଧାନ ଦେଶ—ଏ କଥା ମୁଁ ଜାଣେ । ପ୍ରାୟ ୩୩ କୋଟି ଏକର ଚାଷଜମି ଆମର ରହିଛି । କିନ୍ତୁ ଆମର ଏକରେ ଜମିରୁ ଯାହା ଅମଳ ହୁଏ, ତାର ପରିମାଣ ଏକ ଟନ୍ର ମାତ୍ର ଏକଚତୁର୍ଥାଂଶ । ଜଗତରେ ଏହା ସବୁନିମ୍ନ । ଗତବର୍ଷ ୮ କୋଟି ଏକର ଜମିରୁ ମାତ୍ର ୭ କୋଟି ୩୫ ଲକ୍ଷ ଟନ୍ ଖାଦ୍ୟଶସ୍ୟ ଅମଳ ହୋଇଥିଲା । ଏହା ପୁଣି ପୂର୍ବ ବର୍ଷମାନଙ୍କରେ ହୋଇଥିବା ଉତ୍ପାଦନ ମଧ୍ୟରେ ରେକର୍ଡ଼ ସୃଷ୍ଟି କରିଥିଲା ।

ଭାରତରେ କୃଷି ଉତ୍ପାଦନ ବଢ଼ାଇବାଲାଗି ଯଥେଷ୍ଟ ଅବକାଶ ରହିଛି । ଏଥିପାଇଁ ଜଳସେଚନ ବ୍ୟବସ୍ଥାର ପୂର୍ଣ୍ଣ ସଦୁପଯୋଗ କରିବାକୁ ହେବ, ଉନ୍ନତ ବୃକ୍ଷୋପକରଣ ଓ ଭଲ ବିହନ ବ୍ୟବହାର କରିବାକୁ ପଡ଼ିବ, ମୃତ୍ତିକା ସୁରକ୍ଷଣ, ସାର, ପତ୍ତ-ସାର ଓ ସବୁଜସାର ବ୍ୟବହାର ଏବଂ ଜଳଜମି, ଲୁଣାଜମି ଓ ବିଷର ଜମି ଆବାଦ କରିବାକୁ ହେବ । ଗ୍ରାମାଞ୍ଚଳର

ଅଧିକାଂଶ ଲୋକ କୌଶର୍ଯ୍ୟ କାମରେ ଲାଗୁ ନାହାନ୍ତି । ଅଳ୍ପ ବ୍ୟୟରେ ଭାରତୀୟ ଫଳପ୍ରସୂ ହେଉଥିବା ହଜାର ହଜାର ଗ୍ରେଟ ଗ୍ରେଟ ପରିକଳ୍ପନାଦିଗରେ ସେମାନଙ୍କର ଶକ୍ତି ବିନିଯୋଗପାଇଁ ସୁସଂଗଠିତ ଚେଷ୍ଟା କରିବାକୁ ପଡ଼ିବ । ମୋଟଉପରେ ଏ ସବୁଦିଗରେ ଚାଷୀ ନିଜେ ଉତ୍ସାହ ହୋଇ ଲାଗିବା ଦରକାର ।

ଗୃହେଷ୍ଟି ପ୍ରମୁ

ଅଧିକ ଖାଦ୍ୟ ଉତ୍ପାଦନଦିଗରେ ସାହାଯ୍ୟ କରୁଥିବା ମୌଳିକ ବିଷୟଗୁଡ଼ିକ ପ୍ରତି ଦୃଷ୍ଟି ଦେବାର ଆବଶ୍ୟକତା ଉପରେ ମୁଁ ବାରମ୍ବାର ଜୋର ଦେଇ ଆସିଛି । ସମଗ୍ର ପ୍ରାସାଦର ପ୍ରଧାନ ଉତ୍ପାଦକ ହେଲେ ଚାଷୀ । ଏହାଫଳରେ ପ୍ରକୃତ ଯେ ଚାଷୀ, ତାର ନିରାପଣ ବ୍ୟବସ୍ଥା କରାଯାଇପାରିବ । ଚାଷୀର ଏଇ ମୌଳିକ ନିରାପଣ ନ ରହିଲେ ଜମିର ଉନ୍ନତିପାଇଁ ବ୍ୟକ୍ତିଗତ ଭାବରେ ସେ ତତ୍ତୁ ନେବ ବୋଲି ଆଶା କରାଯାଇ ନ ପାରେ ।

ଏଇ ଉତ୍ପାଦକ ଉଡ଼ା ଆଉ ଗୃହେଷ୍ଟି ପ୍ରମୁ ରହିଛି । ସେଗୁଡ଼ିକ ହେଉଛି :—ଜଳସେଚନ, ସାର, ଭଲ ବିହନ ଓ ଉନ୍ନତ ବୃକ୍ଷୋପକରଣ ।

କୃଷି ଉତ୍ପାଦନପାଇଁ ଜଳସେଚନ ହେଉଛି ଅତି ଗୁରୁତ୍ଵପୂର୍ଣ୍ଣ । ବୃହତ୍, ମଧ୍ୟମ ଓ ଷ୍ଟ୍ରୁ ଜଳସେଚନ ଯୋଜନାଗୁଡ଼ିକର ଜଳର ସଦୁପଯୋଗ ଯେଉଁଲି ହୁଏ, ତାହା ଦେଖିବା ମୋର ପ୍ରଥମ କର୍ତ୍ତବ୍ୟ । ଷ୍ଟ୍ରୁ ଯୋଜନା ଦ୍ଵାରା ୯୦ ଲକ୍ଷ ଏକର ଜମିରେ ଜଳସେଚନ ବ୍ୟବସ୍ଥା

ଉତ୍କଳ ପ୍ରସଙ୍ଗ

କରିବାପାଇଁ ଦ୍ଵିତୀୟ ଯୋଜନାରେ ଯେଉଁ ଲକ୍ଷ୍ୟ ଧାର୍ଯ୍ୟ ହୋଇଥିଲା, ତାହା ଯେ କେବଳ ହାସଲ ହେବ ତାହା ନୁହେଁ; ଲକ୍ଷ୍ୟ ଅତ୍ୟନ୍ତ କଠିନ ବୋଲି ଆଶା କରାଯାଇଛି । ଏହା ଅତି ଆନନ୍ଦର କଥା । ଆମର ଉଦ୍ଦେଶ୍ୟ ଯୋଜନାମାନଙ୍କରେ ମଧ୍ୟ ଏହା ଏକ ଗୁରୁତ୍ଵପୂର୍ଣ୍ଣ କାର୍ଯ୍ୟକ୍ରମ ହୋଇ ରହିବ । ତୃତୀୟ ଯୋଜନାରେ ଅତ୍ୟନ୍ତ ୧ କୋଟି ୪୭ ଲକ୍ଷ ୮୦ ହଜାର ଏକର ଜମିରେ ଜଳସେଚନ ପାଇଁ ଆମେ ଲକ୍ଷ୍ୟ ଧାର୍ଯ୍ୟ କରୁଛୁ । ବଡ଼ ଓ ମଧ୍ୟମ ଜଳସେଚନ ଯୋଜନାକାଳରେ ଦ୍ଵିତୀୟ ଯୋଜନାରେ ଅତ୍ୟନ୍ତ ୧ କୋଟି ୪ ଲକ୍ଷ ଏକର ଜମିରେ ଜଳସେଚନର ବ୍ୟବସ୍ଥା ହୋଇପାରିବ ।

ସମଗ୍ର ଦେଶରେ ଭଲ ଚିତ୍ରଣ ଯୋଗାଇବା ପାଇଁ ଚିତ୍ରଣ ପାର୍ମ୍ୟ ପ୍ରତିଷ୍ଠା କାର୍ଯ୍ୟକ୍ରମ ରହିଛି । ଏହା ଆଶୁ କାର୍ଯ୍ୟକାଳ କରିବା ଉଦ୍ଦେଶ୍ୟରେ କୋଡ଼ଳକ୍ରମରେ କେନ୍ଦ୍ରୀୟ ଆର୍ଥିକ ସାହାଯ୍ୟ ଯୋଗାଇ ଦିଆଯାଇଛି । ତଳତ ଯୋଜନା ଶେଷ ପୁଞ୍ଜୀ ଏଭଳି ୪,୦୦୦ ପାର୍ମ୍ୟ ପ୍ରାପ୍ତି ହୋଇଥିବା ସମ୍ଭବ । ଆଗାମୀ କେତେ ବର୍ଷ ମଧ୍ୟରେ ଏଇ ପାର୍ମ୍ୟଗୁଡ଼ିକରୁ ସୁସ୍ଥ ମିଳିବ ।

ଉତ୍ପାଦନ ବଢ଼ାଇବାର ଆଉ ଗୋଟିଏ ଉପାୟ ହେଲା ଉତ୍ପାଦକ ପରିମାଣରେ ଗ୍ରହଣାତ୍ମକ ସାର ଓ ଓ ଜୈବିକ ସାର ମିଶାଇ ବ୍ୟବହାର କରିବା । ବୈଦେଶିକ ମୁଦ୍ରା ଅଭାବ ପୂର୍ଣ୍ଣ ପ୍ରୟୋଗମୟତା ମେଣ୍ଟାଇବା ଦିଗରେ ପ୍ରତିବନ୍ଧକ ହେଉଛି । ୧୯୫୮-୫୯ରେ ଆମର ୧୫ ଲକ୍ଷ ୨୦ ହଜାର ଟନ ନାଇଟ୍ରୋଜେନସ୍ ସାର ଦରକାର ଥିଲା । କିନ୍ତୁ ଏଇ ବୃଦ୍ଧିଦାର ମାତ୍ର ଶତକଡ଼ା ୫୫ ଭାଗ ଆମେ ପରିଚାଳନା କରି ପାରିଥିଲୁ । ୧୯୫୯-୬୦ରେ ଆମର ୧୮ ଲକ୍ଷ ୮୦ ହଜାର ଟନ ସାର ଦରକାର । ତଳତ

ବର୍ଷ ଦେଶରେ ୫ ଲକ୍ଷ ୨୦ ହଜାର ଟନ ଉତ୍ପାଦନ ହେବ ବୋଲି ଆଶା କରାଯାଇଥିବାରୁ ଅବଶିଷ୍ଟ ଆମକୁ ଆମଦାନୀ କରିବାକୁ ପଡ଼ିବ । ସାରଯୋଗାଣ ବ୍ୟବସ୍ଥାର ପରିଚାଳନାରେ ସବୁଜସାର ସମେତ ପ୍ଲାମାସ୍ ସାର ସମ୍ପଦର ଅଭିବୃଦ୍ଧି ସାଧନ କରିବାକୁ ହେବ । ଏହା ସଙ୍ଗେ ସଙ୍ଗେ ମୃତ୍ତିକା ସଂରକ୍ଷଣ, ଜମି ଆବାଦ, ଶସ୍ୟ ସଂରକ୍ଷଣ ଏବଂ ଉନ୍ନତ ଗୁଣପଦ୍ମ ପ୍ରଦର୍ଶନ କାର୍ଯ୍ୟକ୍ରମର ଗତି ବଢ଼ାଇ ଦିଆଯାଇଛି ।

ତୃତୀୟ ଯୋଜନାର ଲକ୍ଷ୍ୟ

ତୃତୀୟ ଯୋଜନାରେ ଉତ୍ପାଦନ ଲକ୍ଷ୍ୟ ୧୦ କୋଟି ଟନ ନ ରଖି ଆଉ କିଛି ଅଧିକ ରଖିବା ଦିଗରେ ସମସ୍ତେ ରାଜି ହୋଇଛନ୍ତି । ଉତ୍ପାଦନ ଲକ୍ଷ୍ୟ ୧୧ କୋଟି ଟନ ଧାର୍ଯ୍ୟ କରିବା ବାଞ୍ଛନୀୟ ହେବ ବୋଲି ଅପ୍ତାତ୍ମୀୟତାରେ ଚିନ୍ତା କରାଯାଇଛି । ଗୃହ ଜମିର ପରିମାଣ ସୀମାବଦ୍ଧ ଥିବାରୁ ସମ୍ଭବ ଗୃହ-ବ୍ୟବସ୍ଥା ମାଧ୍ୟମରେ ଲକ୍ଷ୍ୟ ହାସଲ କରିବାକୁ ପଡ଼ିବ । ଏଥିପାଇଁ ସୁପରିକଳ୍ପିତ ଓ ସୁସମନ୍ୱିତ କାର୍ଯ୍ୟାନୁଷ୍ଠାନ ଦରକାର । ଜଳସେଚନ, ଖତ ଓ ସାର, ଉନ୍ନତ ଚିତ୍ରଣ, ମୃତ୍ତିକା ସଂରକ୍ଷଣ, ଜମି ଉନ୍ନତ ଆଦି ସମ୍ପର୍କୀୟ କାର୍ଯ୍ୟକ୍ରମଗୁଡ଼ିକୁ ମଧ୍ୟ ବହୁଳକ୍ରମରେ କାର୍ଯ୍ୟକାଳ କରିବାକୁ ପଡ଼ିବ । ଉନ୍ନତ ଗୁଣୋତ୍ପାଦକ ଗୁଡ଼ିକୁ ଲୋକପ୍ରିୟ କରିାଇବା ଉଦ୍ଦେଶ୍ୟରେ ଏକ ଦେଶବ୍ୟାପୀ କାର୍ଯ୍ୟକ୍ରମ ଦରକାର । ପ୍ରତ୍ୟେକ ପ୍ରକାରେ ଗୋଟିଏ ଲେଖାଏଁ ଦକ୍ଷ ଅନୁଷ୍ଠାନ ରହିବା ଦରକାର । ଗୃହୀତମାନଙ୍କୁ ସାର୍ଥକ ବେସର୍କିକ ସାହାଯ୍ୟ ମିଳିବା ଉଚିତ । ଯଥାସମୟରେ କୃଷକକୁ ଗୃହର ସାଧନସାମଗ୍ରୀ ଯୋଗାଇ ଦିଆଯିବା ପ୍ରୟୋଗ ଏବଂ ଉନ୍ନତ କୌଶଳକୁ ଦକ୍ଷତାର ସହିତ କାର୍ଯ୍ୟକାଳ କରିବାପାଇଁ ସଂପ୍ରସାରଣ କାର୍ଯ୍ୟ ଲୋଡ଼ା ।

(୪୪ ପୃଷ୍ଠା ଦେଖନ୍ତୁ)

ସ୍ତ୍ରୀର କୁଦ ବନ୍ଧର ଉତ୍ପତ୍ତି, ଯୋଜନା ଓ ନିର୍ମାଣ

[ସ୍ତ୍ରୀର କୁଦ ବନ୍ଧ ନିର୍ମାଣ ଓଡ଼ିଶାର ଜନସାଧାରଣଙ୍କ ପ୍ରଗତିସାଧନ ପଥରେ ଏକ ଗୁରୁତ୍ୱପୂର୍ଣ୍ଣ କାର୍ଯ୍ୟ । ଏଥିପାଇଁ ଆବଶ୍ୟକ ହୋଇଛି ପ୍ରବଳ ଉଦ୍ୟମ ଓ ପ୍ରଚାର ସମ୍ବଳ । ଓଡ଼ିଶା ସରକାରଙ୍କୁ ସ୍ତ୍ରୀର କୁଦ ବନ୍ଧର ହସ୍ତାନ୍ତର ଉପଲକ୍ଷେ ଲିଖିତ ଏଇ ପ୍ରବନ୍ଧରେ ସ୍ତ୍ରୀର କୁଦ ବନ୍ଧର ଉତ୍ପତ୍ତି, ଯୋଜନା ଓ ନିର୍ମାଣ ସମ୍ପର୍କରେ ସଂକ୍ଷେପରେ କେତେକ ବିଷୟ ବର୍ଣ୍ଣନା କରାଯାଇଛି ।]

ଅଳ୍ପ ବନ ଭିତରେ ସ୍ତ୍ରୀର କୁଦରେ ଯେଉଁ ସବୁ ପରିବର୍ତ୍ତନ ଦେଖା ଦେଇଛି, ସେଥିରେ ଯେ କୌଣସି ଦର୍ଶକ ନିଶ୍ଚୟ ବିସ୍ମିତ ହୋଇଯିବ । ସମ୍ବଲପୁରଠାରୁ ମାତ୍ର ଦଶ ମାଇଲ ଦୂରରେ ସ୍ତ୍ରୀର କୁଦ ବନ୍ଧ ଅବସ୍ଥିତ । ଚରଣାପୂର୍ଣ୍ଣ ପ୍ରାକୃତିକ ଶୋଭାର ଅପୂର୍ବ ପରିବେଶ ମଧ୍ୟରେ ସୁନ୍ଦର ଓ ଦୃଢ଼ ପକ୍କା ଗୁଡ଼ା ପଡ଼ିଛି ବନ୍ଧ ନିକଟକୁ । ମହାନଦୀ ଉପରେ ବନ୍ଧର ଦୈର୍ଘ୍ୟ ହେଉଛି ତିନି ମାଇଲ । ବନ୍ଧର କେତେକ ଅଂଶ କଂକ୍ରିଟ୍ରେ ଓ ଅନ୍ୟ କେତେକ ମାଟିରେ ତିଆରି । ଠିକ ବନ୍ଧର ଆରମ୍ଭରେ ବିସ୍ତୀର୍ଣ୍ଣ ଜଳସିଂଧି— ଏସିଆର ବୃହତ୍ତମ କୃତ୍ରିମ ହ୍ରଦ । ହ୍ରଦର ଉତ୍ତମ ଲେଖାର ଦୈର୍ଘ୍ୟ ହେଉଛି ୪୦୦ ମାଇଲ । ଏହାପରେ ନିମ୍ନ ସ୍ରୋତକୁ ଦୃଷ୍ଟି ପକାଇଲେ ଦେଖିବେ ଦୁଇ ଶହ ଫୁଟ ଉଚ୍ଚ ବନ୍ଧର ପାଦଦେଶରେ ରହିଛି ବିରାଟ ବିଦ୍ୟୁତ୍ ଉତ୍ପାଦନ କେନ୍ଦ୍ର । ଏହା ନିକଟରେ ହାଇଡ୍ରୋଇଲିକ୍ ଷ୍ଟେସନ୍ ମଧ୍ୟରେ ଜଳର ପ୍ରବଳ ସୁଅ ଛୁଟିଛି ।

ମହାନଦୀର ପ୍ରସ୍ତରମୟ ପ୍ରଗତି ଶଯ୍ୟାର ଉତ୍ତମ ପାର୍ଶ୍ୱରେ ସ୍ତ୍ରୀର କୁଦ ଓ କୁର୍ଲା ସହର ଅବସ୍ଥିତ । ମନୁଷ୍ୟର ଉପକାରରେ ନିପରି ମହାନଦୀକୁ ଲଗା-ସାଇଛି, ତାହା ଏଠାରେ ପ୍ରସ୍ତ ଦେଖାଯାଇପାରିବ ।

ସ୍ତ୍ରୀର କୁଦ ବନ୍ଧ, ବିଦ୍ୟୁତ୍ ଉତ୍ପାଦନ ବ୍ୟବସ୍ଥା ଓ ଜଳସେଚନ ବ୍ୟବସ୍ଥା ପୂର୍ଣ୍ଣାଙ୍ଗ ହୋଇଗଲାଣି । ଏଇ ଯୋଜନାର ଉତ୍ପତ୍ତି ଓ କାର୍ଯ୍ୟର ଅଗ୍ରଗତି ବିଷୟ

ସୂଚନା ଦେବାରେ, ବନ୍ଧ ନିର୍ମାଣପାଇଁ ଯେ କେତେ ବିରାଟ ଉଦ୍ୟମ କରାଯାଇଥିବ ଏବଂ ନିପରି ଅସୁବିଧାର ସମ୍ମୁଖୀନ ହେବାକୁ ପଡ଼ିଥିବ ତାହା ଅନୁମାନ କରାଯାଇପାରିବ ।

ବିରାଟ ଉଦ୍ୟମ

ମହାନଦୀରେ ବାର୍ଷିକ ୭ କୋଟି ୪୦ ଲକ୍ଷ ଏକର ଫୁଟ୍ ଜଳ ପ୍ରବାହିତ ହୁଏ । ସମଗ୍ର ଓଡ଼ିଶାକୁ ୨ ଫୁଟ ଗହ୍ୱରରେ ଏହା ବୁଡ଼ାଇ ଦେଇ ପାରିବ । ପ୍ରାୟ ୫୧ ହଜାର ବର୍ଗମାଇଲ ପରିମିତ ଅଞ୍ଚଳରୁ ମହାନଦୀ ଜଳ ନିଷ୍ପାଦନ କରେ । ଏହି ଅଞ୍ଚଳର ଆୟତନ ସମଗ୍ର କେରଳ ରାଜ୍ୟ ଆୟତନର ପ୍ରାୟ ଗୁଣଗୁଣ । ମହାନଦୀ ଜଳର ସହଯୋଗ ଉଦ୍ଦେଶ୍ୟରେ ସ୍ତ୍ରୀର କୁଦ ନିର୍ମିତ ହୋଇଥିଲା । ଏଥିପାଇଁ ଆବଶ୍ୟକ ହୋଇଥିଲା ୬୫ କୋଟି ଘନଫୁଟ୍ ମାଟି ଏବଂ ୪ କୋଟି ଘନଫୁଟ୍ କଂକ୍ରିଟ୍ । ଏତକ ଜନସମ୍ପଦେ କୁମାରିକା ଅନ୍ତଃସମ୍ପର୍କ କାର୍ଯ୍ୟ ଏବଂ ଅନୁତସରରୁ ଆସାମର ବିକ୍ରମଗଡ଼ ପର୍ଯ୍ୟନ୍ତ ୨୫ ଫୁଟ୍ ଓସାରର ପ୍ରକାଶସ୍ତ୍ରୀ ନିର୍ମାଣ କରାଯାଇ ପାରିଥାଆନ୍ତା । ବନ୍ଧ ପଛରେ ଯେଉଁ ହ୍ରଦ ସୃଷ୍ଟି ହୋଇଛି, ତାହାର କ୍ଷେତ୍ରଫଳ ହେଉଛି ୩୦୦ ବର୍ଗ-ମାଇଲ । ସ୍ତ୍ରୀର କୁଦ ଯୋଜନାର କେନାଲଗୁଡ଼ିକ ଖୋଳିବାପାଇଁ ୨୪ କୋଟି ୨୦ ହଜାର ଘନଫୁଟ୍ ମାଟି ଉଠିଛି ।

ଉତ୍କଳ ପ୍ରସଙ୍ଗ

ସକୋଶଭୂମି ଜଳସେଚନ ଯୋଜନା ଗ୍ରାଣକୁଦ ଯୋଜନାର ଅନ୍ତର୍ଗତ । ଦିକୋଶଭୂମି ଯୋଜନାଟି ବର୍ତ୍ତମାନ ଓଡ଼ିଶା ସରକାରଙ୍କଦ୍ୱାରା କାର୍ଯ୍ୟକାରୀ ହେଉଛି । ଏହି ଯୋଜନାଟିକୁ ମିଶାଇ ସମଗ୍ର ଗ୍ରାଣକୁଦ ଯୋଜନାଦ୍ୱାରା ୧୫ ଲକ୍ଷ ଏକର ଜମିରେ ଜଳସେଚନ କରାଯାଇପାରିବ ଏବଂ ଦୁଇ ଲକ୍ଷ କଲେକ୍ଟ୍ରାଟ୍ ବଦ୍ୟୁତଶକ୍ତି ଉତ୍ପାଦିତ ହେବ । ଏହାଛଡ଼ା ଗ୍ରାଣକୁଦ ଯୋଜନା ମହାନଦୀର ପ୍ରବଳ ବନ୍ୟାର ପ୍ରତିରୋଧ କରିବ ।

ଏହି ବରଷ ଯୋଜନା କାର୍ଯ୍ୟକାରୀ କରିବାକୁ ବହୁ ଇଞ୍ଜିନିଅର ଏବଂ ଶ୍ରମିକର ସବୁ ଅଞ୍ଚଳରୁ ହଜାର ହଜାର ଲୋକେ ଲାଗିପଡ଼ିଥିଲେ । ମାଟି ଖୋଳିବା, ମାଟି ବୋହାବା ଓ ପାଣି ମଞ୍ଜାଇବାର ଭଲ ଭରଷା ଯତ୍ନମାନ ମଧ୍ୟ ଏଠାରେ ନିୟୋଜିତ କରାଯାଇଥିଲା ଏବଂ ତାହା ଚଳାଇବାପାଇଁ ବହୁ ଟେକ୍ନିକାଲ କର୍ମଚାରୀ ନିଯୁକ୍ତ ଥିଲେ । ୧୯୬୮ରେ କାର୍ଯ୍ୟ ଆରମ୍ଭ ହେଲା ଏବଂ ଶେଷ ହେବାକୁ ପୂର୍ବ ଏଗାର ବର୍ଷ ଲାଗିଲା ।

ଯୋଜନାର ଉତ୍ପତ୍ତି

ଗ୍ରାଣକୁଦ ବନ୍ଦର ଉତ୍ପତ୍ତିର କାହାଣୀ ବାସ୍ତବିକ ମନୋମୁଗ୍ଧକର । ମହାନଦୀ କେବଳ ଓଡ଼ିଶାର ମହାନଦୀ ନୁହେଁ, ଏହା ସାରା ଭାରତର ମହାନଦୀ । ବର୍ଷାଦିନରେ ଏହା ଭୟଙ୍କର ଆକାର ଧାରଣ କରେ ଏବଂ ଦଶଲକ୍ଷ କିଲୋଗ୍ରାମ୍ ଉର୍ଦ୍ଧ୍ୱ ଜଳ ଏଥିରେ ପ୍ରବାହିତ ହୁଏ । ଓଡ଼ିଶାର ବହୁ ଗ୍ରାମ ଓ ଉର୍ବର ଶସ୍ୟକ୍ଷେତ୍ର ଏହାର ବନ୍ୟାରେ ପ୍ରାଣିତ ହୁଏ । କେବଳ ବର୍ଷାଦିନରେ ମହାନଦୀର ଅଳ୍ପ ପରିମାଣ ଜଳସେଚନ କାର୍ଯ୍ୟରେ ଲାଗିବା ଛଡ଼ା ଅବଶିଷ୍ଟ ସମସ୍ତ ଜଳ ଅପତୟ ହେଉଥିଲା । ଫଳରେ ଏହାର ବନ୍ୟା ଅସୀମ କ୍ଷତିସାଧନ କରୁଥିଲା । ଓଡ଼ିଶାର ଏହି ବନ୍ୟା-ଉପଦ ପ୍ରତି ବିଶେଷଜ୍ଞମାନଙ୍କ ଦୃଷ୍ଟି ପଡ଼ିଲା ଏବଂ ଏ ସମ୍ପର୍କରେ

ଭଲ ସମୟରେ କମିଟିମାନ ନିଯୁକ୍ତ ହେଲା । ୧୯୫୮ ମସିହାରେ ଭାରତର ଜଳସେଚନ ବ୍ୟବସ୍ଥା ପ୍ରବର୍ତ୍ତନରେ ଅନ୍ୟତମ ପଥପ୍ରଦର୍ଶକ ସାର ଆର୍ଥର କଟନ୍ ସୁପାରିଶ କରିଥିଲେ ଯେ ବନ୍ୟା ସମସ୍ୟାର ସମାଧାନ ପାଇଁ ଓଡ଼ିଶାର ନଦୀମାନଙ୍କ ଉପରେ ବନ୍ଧ ନିର୍ମାଣ କରାଯିବା ଉଚିତ ଏବଂ ସମଗ୍ର ଦିକୋଶଭୂମି ଅଞ୍ଚଳରେ ଜଳସେଚନପାଇଁ କେନାଲମାନ ଖୋଳାଯିବା ଉଚିତ । ଏହାଛଡ଼ା ଜଳ ନିଷ୍କାସନପାଇଁ ମଧ୍ୟ ନାଲ ଖୋଳାଯିବା ଉଚିତ ।

ବନ୍ୟା-କମଟିର ମତ

୧୯୬୭ରେ ଗଠିତ ବନ୍ୟା ଅନୁସନ୍ଧାନ କମିଟି କୌଣସି ନଦୀରେ ବନ୍ୟା ନିୟନ୍ତ୍ରଣପାଇଁ ଜଳଭଣ୍ଡାର ନିର୍ମାଣର ପସ୍ତପାଖ ନ ଥିଲେ । ସେମାନେ ବନ୍ଧନିର୍ମାଣ ବିରୁଦ୍ଧରେ ମତ ଦେଇଥିଲେ ଏବଂ ବନ୍ୟାଜଳ ଯେପରି ଅବାଧରେ ସମୁଦ୍ରରେ ପଡ଼େ, ସେଥିପାଇଁ ନଦୀମୁହାଣ ଖୋଳାଇବାକୁ ସୁପାରିଶ କରିଥିଲେ । ୧୯୬୭ ମସିହାରେ ଏ ସୁଗର ବିଶିଷ୍ଟ ପରିକଳ୍ପନାକାରୀ ସାର ଏମ୍. ବିଶ୍ୱେଶ୍ୱରୀଆ ମହାନଦୀ ଉପରେ ବନ୍ୟାନିୟନ୍ତ୍ରଣ ଜଳଭଣ୍ଡାର ନିର୍ମାଣ ସମ୍ପର୍କରେ ଅନୁସନ୍ଧାନ କରିବାକୁ ମତ ଦେଇଥିଲେ । ୧୯୬୮ର ବନ୍ୟା ଅନୁସନ୍ଧାନ କମିଟି ସୁପାରିଶ କଲେ ଯେ ନଦୀଜଳ ଯେପରି ସହଜରେ ପ୍ରବାହିତ ହୁଏ, ସେଥିପାଇଁ ନଦୀଗୁଡ଼ିକର ଉଲ୍ଲଙ୍ଘନ କରାଯିବା ଉଚିତ । ଜଳଭଣ୍ଡାର ନିର୍ମାଣ ପାଇଁ ବହୁ ଟଙ୍କା ବ୍ୟୟ ହେବା ଦୃଷ୍ଟିରୁ କମିଟି ତାହା ନିର୍ମାଣ କରିବାକୁ ସୁପାରିଶ କରି ନ ଥିଲେ । ତେବେ ଏ ସମ୍ପର୍କରେ ପୂର୍ଣ୍ଣ ଅନୁସନ୍ଧାନପାଇଁ କମିଟି ପରାମର୍ଶ ଦେଇଥିଲେ ।

୧୯୬୯ରେ ସାର ଏମ୍. ବିଶ୍ୱେଶ୍ୱରୀଆ ପୁଣି ଓଡ଼ିଶା ପରିଦର୍ଶନ କଲେ । ସେ ଜଳଭଣ୍ଡାର ନିର୍ମାଣର ପସ୍ତପାଖ ଥିଲେ ସୁଦ୍ଧା ବନ୍ୟାର ସୀମା ଓ ବ୍ୟୟାଧିକ୍ୟ

ଯୋଗୁଁ ଯେଉଁସବୁ ଅସୁବିଧା ସୃଷ୍ଟି ହେଉଛି ତାହା ଉପଲବ୍ଧ କରିଥିଲେ । ସେତେବେଳେ ଓଡ଼ିଶାର ଚେନାଚ ରାଜ୍ୟଗୁଡ଼ିକ ଓଡ଼ିଶା ପ୍ରଦେଶ ସହିତ ସୀମିତ ହୋଇ ନ ଥିଲା । ଏହାଛଡ଼ା ମହାନଦୀର ସମଗ୍ର ଅବବାହିକାର ଉତ୍କଳ କାର୍ଯ୍ୟରେ ଅନେକ ଗଠନାଚ ରାଜ୍ୟର ସୀମା ସଂଶ୍ଳିଷ୍ଟ ଥିଲା ।

ପ୍ରାଥମିକ ଅନୁସନ୍ଧାନ

୧୯୪୫ ମସିହାରେ ଏ ବିଷୟଟି ଭାରତ ସରକାରଙ୍କ ଦ୍ଵାରା ଦିଆଗଲା । ଏହାର ଦାୟିତ୍ଵ କେନ୍ଦ୍ର ଜଳ ଓ ବୃଦ୍ଧ୍ୟରାଜ୍ୟ କମିଶନରେ ନ୍ୟସ୍ତ ହେଲା । ସେତେବେଳେ ଏହି କମିଶନର ନାମ ଥିଲା “କେନ୍ଦ୍ର ଜଳପଥ ଉପସେଚନ ଓ ନୌବୁଦ୍ଧନ କମିଶନ ।” ଏ ସମ୍ପର୍କୀୟ ଜାଗଜପସ ଅନୁଧ୍ୟାନ ଏବଂ ଘଟଣାସ୍ଥଳ ପରିଦର୍ଶନ କରିବାପରେ ସ୍ଥିର ହେଲା ଯେ କେବଳ ଦନ୍ୟା ନିୟୁତ୍ତଣ ପାଇଁ ନୁହେଁ, ବୃଦ୍ଧ୍ୟର ଉତ୍ପାଦନ ଓ ଜଳ-ସେଚନ ପାଇଁ ମହାନଦୀର ପ୍ରଭୁର ଜଳ ସଂପଦକୁ ବିନିଯୋଗ କରିବା ଉଦ୍ଦେଶ୍ୟରେ ଜଳଭଣ୍ଡାର ବନ୍ଧ-ନିର୍ମାଣ କରାଯିବା ଉଚିତ । ମହାନଦୀର ଜଳସଂପଦର ସ୍ଥିତି ସଦୁପଯୋଗ ଏବଂ ଏହାର ଅବବାହିକାର ସ୍ଥିତି ସଦୁପଯୋଗ ଏବଂ ବିକାଶପାଇଁ ଶ୍ଵାସକୁଦ, ଟିକରପଡ଼ା ଓ ନଗରୀରେ ତିନୋଟି ବନ୍ଧ ନିର୍ମାଣ ଅବଶ୍ୟକ ହେଲା । ତେବେ ଏହି ତିନୋଟି ସ୍ଥାନ ମଧ୍ୟରୁ ପ୍ରଥମେ ମହାନଦୀର ଉପର-ମୁଣ୍ଡରେ ଅବସ୍ଥିତ ଶ୍ଵାସକୁଦଠାରେ ବନ୍ଧନିର୍ମାଣ କରିବା ସ୍ଥିର ହେଲା । ୧୯୪୫ ମସିହା ପୂର୍ବରୁ ଶ୍ଵାସକୁଦ ବନ୍ଧ ଯୋଜନା ସଂପର୍କରେ କେନ୍ଦ୍ର ଜଳ ଓ ବୃଦ୍ଧ୍ୟରାଜ୍ୟ କମିଶନଦ୍ଵାରା ଅନୁସନ୍ଧାନ କରାଯାଇଥିଲା । ମାତ୍ର ପୂର୍ବ ବର୍ଷରୁ କମ ସମୟ ମଧ୍ୟରେ ଏ ସଂପର୍କରେ ଅନେକ ତଥ୍ୟ ମିଳିଗଲା । ୧୯୪୭ ମସିହା ଜୁନ୍ ୧୨ ତାରିଖରେ ଶ୍ଵାସକୁଦ ବନ୍ଧ ଯୋଜନା ସଂପର୍କରେ ଏକ

ପ୍ରାଥମିକ ଯୋଜନା ରିପୋର୍ଟ ଦାଖଲ କରାଯାଇଥିଲା । ୧୯୪୭ ମସିହାରେ ଉକ୍ତ ରିପୋର୍ଟଟି ବର୍ଷିଷ୍ଠ ରଂଜନଅରମାନଙ୍କୁ ନେଇ ଗଠିତ କମିଟିଦ୍ଵାରା ଆଲୋଚିତ ଓ ଅନୁମୋଦିତ ହୋଇଥିଲା । ତେବେ କମିଟି ବୃଦ୍ଧ୍ୟର ଉତ୍ପାଦନ ଓ ଜଳଭଣ୍ଡାରର ଜଳ-ଧାରଣ ସଂପର୍କରେ ତେତେକ ପରିବର୍ତ୍ତନର ସୁପାରିଶ କରିଥିଲେ ।

ଯୋଜନାର ନକ୍ସା

ଆଧୁନିକ ନିର୍ମାଣଶୈଳୀ ମଧ୍ୟରେ ନକ୍ସା ଏକ ଗୁରୁତ୍ଵପୂର୍ଣ୍ଣ ଅଂଶ ଗ୍ରହଣ କରୁଛି । ଯୋଜନାର ନକ୍ସା ପ୍ରସ୍ତୁତ ପାଇଁ ପ୍ରଥମେ ଏକ ନକ୍ସା ପ୍ରସ୍ତୁତକାରୀ ସଂସ୍ଥା ଗଠନ ଅବଶ୍ୟକ ହୋଇଥାଏ । ଏହି ଆବଶ୍ୟକତା ଯଥେଷ୍ଟ ଆଗରୁ ଉପଲବ୍ଧ କରାଯାଇଥିଲା ଏବଂ ଭାରତର ବିଭିନ୍ନ ବିଭାଗ ଯୋଜନାର ନକ୍ସା ପ୍ରସ୍ତୁତ କରିବାପାଇଁ କେନ୍ଦ୍ର ଜଳ ଓ ବୃଦ୍ଧ୍ୟର କମିଶନ ଏକ କେନ୍ଦ୍ରୀୟ ନକ୍ସା ସଂସ୍ଥା ଗଠନ କରିଥିଲେ । ୧୯୫୦ ମସିହା ପୁରୀ ବିଭାଗରେ କେନ୍ଦ୍ରୀୟ ନକ୍ସା ଅଧିକାରୀ ଶ୍ଵାସକୁଦର ନକ୍ସା ପ୍ରସ୍ତୁତ କରିବାକୁ ଆବଶ୍ୟକୀୟ କର୍ମରାଶି ଓ ସରଞ୍ଚାମ ସହ ପ୍ରସ୍ତୁତ ହୋଇଯାଇଥିଲା । ଅତି ଅଳ୍ପ ସମୟ ମଧ୍ୟରେ ନକ୍ସା କାର୍ଯ୍ୟ ଶେଷ କରିବାକୁ ହେବ— ଏହି ଉଦ୍ଦେଶ୍ୟ ନେଇ ନକ୍ସା ସଂସ୍ଥା ଜୋରସୋରରେ କାର୍ଯ୍ୟ ଆରମ୍ଭ କରିଦେଲା । ୧୯୫୧ ମସିହା ଜୁନ୍ ପୁରୀ ରୂପାନ୍ତ ନକ୍ସାଟି ପ୍ରସ୍ତୁତ ହୋଇଗଲା । ଏହା ମୁଦ୍ରିତ ହେଲା ଏବଂ ୧୯୫୧ ସେପ୍ଟେମ୍ବର ପୁରୀ ଏହି ମୁଦ୍ରିତ ନକ୍ସା ଶ୍ଵାସକୁଦ ବନ୍ଧ ନିର୍ମାଣରେ ଲାଗିଥିବା କର୍ମୀ-ମାନଙ୍କ ନିକଟରେ ପହଞ୍ଚିଗଲା । ଆଜି ଯେଉଁ ଶ୍ଵାସକୁଦ ବନ୍ଧ ମୁଣ୍ଡଟେକ ଠିଆ ହୋଇଛି, ତାହାର ରୂପାନ୍ତ ରୂପରେଖ ଦାସ୍ତବରେ ୧୯୫୧ରେହିଁ ପରିକଳ୍ପିତ ହୋଇଥିଲା ।

ଜଳସେଚନ, ବିଦ୍ୟୁତ୍ ଉତ୍ପାଦନ ଓ ବନ୍ୟା-
ନିବୃତ୍ତନ ପାଇଁ ସମଗ୍ର ମହାନଦୀ ଉପତ୍ୟକାର ବିକାଶ-
ସାଧନ କରିବାକୁ ଯେଉଁ ବସ୍ତୁ ଉନ୍ନତ ପରିକଳ୍ପନା
କରାଯାଇଛି, ସ୍ତ୍ରୀକୁତ୍ତ ଯୋଜନା ତାର ଅନ୍ତର୍ଗତ ।
ତେଣୁ ସ୍ତ୍ରୀକୁତ୍ତ ଯୋଜନା ଏକ ସ୍ୱତନ୍ତ୍ର ବା ପ୍ରଥମ
ଯୋଜନା ନୁହେଁ । ଚିପିଲିମା ବିଦ୍ୟୁତ୍ ଉତ୍ପାଦନ
ଯୋଜନା ସ୍ତ୍ରୀକୁତ୍ତ ଯୋଜନାର ତୃତୀୟ ପର୍ଯ୍ୟାୟର
ଅନ୍ତର୍ଭୁକ୍ତ । ନଦୀର ନିମ୍ନସ୍ରୋତରେ ସ୍ତ୍ରୀକୁତ୍ତ ବନ୍ଦୁକାରୀ
୧୭ ମାଇଲ ଦୂରରେ ଚିପିଲିମା ବିଦ୍ୟୁତ୍ ଉତ୍ପାଦନ
କେନ୍ଦ୍ର ଅବସ୍ଥିତ । ଏହି କେନ୍ଦ୍ରଦ୍ୱାରା ୭୨ ହଜାର
କିଲୋୱାଟ ବିଦ୍ୟୁତ୍ ଉତ୍ପାଦିତ ହେବ । ୧୯୭୧
ମସିହା ସୁଦ୍ଧା ଏହାର ନିର୍ମାଣ କାର୍ଯ୍ୟ ପୂର୍ଣ୍ଣ ହେବ
ବୋଲି ଆଶା କରାଯାଏ ।

ଡି.କୋଣ୍ଡୁମି ଜଳସେଚନ ଯୋଜନା ସ୍ତ୍ରୀକୁତ୍ତ
ଯୋଜନାର ପ୍ରଥମ ପର୍ଯ୍ୟାୟ ସହ ସଂଶ୍ଳିଷ୍ଟ । ୧୯୫୧
ମସିହା ସୁଦ୍ଧା ଏ ଯୋଜନାଟି ମଧ୍ୟ ପୂର୍ଣ୍ଣ ହେବ ।
୧୫କୋଟି ଟଙ୍କା ବ୍ୟୟରେ ଏ ଯୋଜନାଟି କାର୍ଯ୍ୟକାରୀ
ହେଉଛି । କଟକ ଓ ପୁସା ଜିଲ୍ଲାର ପ୍ରାୟ ଦଶ ଲକ୍ଷ
ଏକର ଜମିରେ ଏହି ଯୋଜନାଦ୍ୱାରା ନିରବଚ୍ଛିନ୍ନ ଭାବେ
ଜଳସେଚନ କରାଯାଇ ପାରିବ ।

ମହାନଦୀର ବନ୍ୟାଦାଉରୁ ସୁପୂର୍ଣ୍ଣ ଭାବେ ଉଦ୍ଧାର
ପାଇବାକୁ ହେଲେ ମହାନଦୀ ଉପତ୍ୟକାରେ ଆହୁରି
ଏକପ୍ରକାର ଅନ୍ୟାନ୍ୟ ଯୋଜନା ଯେ କାର୍ଯ୍ୟକାରୀ
କରିବା ଆବଶ୍ୟକ, ଏଥିରେ ସନ୍ଦେହ ନାହିଁ । କିନ୍ତୁ
ଓଡ଼ିଶାର ଜନସାଧାରଣଙ୍କ ଉନ୍ନତ ସାଧନ ପଥରେ
ସ୍ତ୍ରୀକୁତ୍ତ ବନ୍ଧ ଯୋଜନା ହେଉଛି ଏକ ଉଲ୍ଲେଖ-
ଯୋଗ୍ୟ ପଦକ୍ଷେପ ।



ସମସ୍ତଙ୍କ ନୀତିବିଧି

ଓଡ଼ିଶାରେ ଶରଣାର୍ଥୀମାନଙ୍କ ଆନ୍ଦୋଳନ

ରାଜ୍ୟ ସରକାରଙ୍କ ସାହାଯ୍ୟ ଓ ପୁନର୍ବସତି ବିଭାଗ ୨୯-୨-୭୦ ତାରିଖରୁ ପୁନଃ-ପାକସ୍ଥାନର ବାସଚ୍ୟୁତ ବ୍ୟକ୍ତିଙ୍କର କାର୍ଯ୍ୟକଳାପ ଗଭୀର ଉଦ୍‌ବେଗର ସହ ପର୍ଯ୍ୟବେକ୍ଷଣ କରୁଛନ୍ତି । ଏ ରାଜ୍ୟରେ ଅଭିଧାନ କରାଯାଇଥିବା ବାସଚ୍ୟୁତ ବ୍ୟକ୍ତିମାନେ ନିମ୍ନଲିଖିତ ଦାବୀଗୁଡ଼ିକୁ ଭିତ୍ତି କରି ଗୋଟିଏ ଆନ୍ଦୋଳନ ଆରମ୍ଭ କରିଛନ୍ତି:—

- ୧ । ଓଡ଼ିଶାରେ ଅଭିଧାନ ବ୍ୟବସ୍ଥା ବିଫଳ ହୋଇଛି ।
- ୨ । ଅଭିଧାନ ବ୍ୟବସ୍ଥା କାର୍ଯ୍ୟକ ବିଫଳ ହୋଇଛି, ସେ ସମ୍ବନ୍ଧରେ ଅନୁସନ୍ଧାନ କରିବା ପାଇଁ ଜଣେ ହାଇକୋର୍ଟ ବିଭାଗପତିଦ୍ୱାରା ବିଭୀର ବିଚାରଣା ଚଳନ୍ତୁ ।
- ୩ । ଯଥାଯଥ ଭାବରେ ଅଭିଧାନ ହେଲେ ପର୍ଯ୍ୟନ୍ତ ନଗର ଟଙ୍କା ସାହାଯ୍ୟ ଦେବା ନିମନ୍ତେ ଯେଉଁ ମଞ୍ଜୁରି ରହିଛି, ତାହା ଗୁଲୁରହିବା ଉଚିତ ।
- ୪ । ଯଥାଯଥ ଅଭିଧାନ ନିମନ୍ତେ ଗୋଟିଏ ପରାମର୍ଶ-ବାଚା କମିଟି ଗଠନ କରାଯାଉ ।

ଓଡ଼ିଶା ଶରଣାର୍ଥୀ ସଙ୍ଘର ସଭାପତି ଓ ସେମାନଙ୍କର ଅନ୍ୟତମ ନେତା ଶ୍ରୀ ଏନ୍. ବି. ନାଥ ୧୯୭୦ ଫେବୃୟାରୀ ତା ୨୯ ରଖି ଉପସ୍ଥିତ ଦାବୀଗୁଡ଼ିକ ପୂରଣ ନ ହେଲେ ପର୍ଯ୍ୟନ୍ତ ଅନଶନ ଆରମ୍ଭ କରିଛନ୍ତି । ପୁଣି ଓ କଟକ ଜିଲ୍ଲାର ବିଭିନ୍ନ ସ୍ଥାନରେ ବାସଚ୍ୟୁତ ବ୍ୟକ୍ତିମାନେ ବିଶୋଭ ପ୍ରଦର୍ଶନ ଆରମ୍ଭ କରିଥିଲେ । ସେମାନେ ଉଚ୍ଚ ସ୍ତରରେ ସ୍ତୋତ୍ରମାନ

ଦେଇ ସରକାରୀ ଅଫିସ ଭିତରେ ପ୍ରବେଶ କରିଥିଲେ ଓ ବିଧାନ ସଭା ହତା ଭିତରକୁ ମଧ୍ୟ ବଳପୂର୍ବକ ପଶିବାପାଇଁ ଚେଷ୍ଟା କରିଥିଲେ । ଏହାଦ୍ୱାରା ସରକାର କର୍ମଶୃଙ୍ଖଳାକୁ ତାଙ୍କ କରିବାକୁ ଚାଲାଇବାରେ ସେମାନେ ବାଧା ଦେଇଥିଲେ ଓ ଅନ୍ୟାନ୍ୟ ଉପାୟରେ ଆଇନ-ଭଙ୍ଗ କରିଥିଲେ । ବହୁସ୍ଥଳରେ ବିଶୋଭରେ ଯୋଗ ଦେବା ନିମନ୍ତେ ସେମାନେ ଦିନା ତିନିଟିରେ ଭେଳରେ ମଧ୍ୟ ଗ୍ରମଣ କରିଥିଲେ । ଆଇନ ଓ ଶୃଙ୍ଖଳା ରକ୍ଷା କରିବାପାଇଁ ରାଜ୍ୟ ସରକାର ବିଭିନ୍ନ ବ୍ୟବସ୍ଥା ଗ୍ରହଣ କରିବାକୁ ବାଧ୍ୟ ହୋଇଥିଲେ । ଫଳତଃ ଏ ପର୍ଯ୍ୟନ୍ତ କଟକ ଜିଲ୍ଲାରେ ୩୪୯ ଜଣ ଓ ପୁଣି ଜିଲ୍ଲାରେ ପ୍ରାୟ ୧୫୦ ଜଣ ବାସଚ୍ୟୁତ ବ୍ୟକ୍ତିଙ୍କୁ ଗିରଫ କରାଯାଇଛି । ଶ୍ରୀ ନାଥ ତା ୨୯-୨-୭୦ ରଖି ଅନଶନ ଆରମ୍ଭ କରିବା ପରେ ତା ୫-୩-୭୦ ରଖି ପୁନର୍ବସତି ବିଭାଗର ଉଦ୍‌ଦେଶ୍ୟ ଏବଂ କଟକ ଜିଲ୍ଲା ମାଜିଷ୍ଟ୍ରେଟ୍ ଉଭୟଙ୍କୁ ତାଙ୍କୁ ଅନଶନ ଭଙ୍ଗ କରିବାପାଇଁ ଓ ଧର୍ମପତ୍ର ପ୍ରତ୍ୟାହାର କରିବା ପାଇଁ ପ୍ରବର୍ତ୍ତାଇ ଥିଲେ । କିନ୍ତୁ ସେ ତାହା କରିବାକୁ ସମ୍ମତ ହେଲେ-ନାହିଁ । ପରିଶେଷରେ ଦେଶାଗଲ ଯେ ଶରଣାର୍ଥୀ ସଙ୍ଘର ସେକ୍ରେଟେରୀ ଶ୍ରୀ ଡି. ପି. ଗାଙ୍ଗୁଲି ଗିରଫ ହୋଇ ସାରିଲା ପରେ ଶ୍ରୀ ନାଥ ବାସଚ୍ୟୁତ ଲୋକ-ମାନଙ୍କୁ ଦେଖାଇ ଆନ୍ଦୋଳନ ପାଇଁ ଉତ୍ତେଜିତ କରାଇଛନ୍ତି । ତେଣୁ ତାଙ୍କୁ ଗିରଫ କରାଗଲା ।

ସରକାର ଏହା ସ୍ପଷ୍ଟ କରିଦେବାକୁ ଚାହାନ୍ତି ଯେ ଏହି ରାଜ୍ୟରେ ଅଭିଧାନ କରାଯାଇଥିବା ବ୍ୟକ୍ତିମାନଙ୍କ ପ୍ରତି ସରକାରଙ୍କ ପୂର୍ଣ୍ଣ ସହାନୁଭୂତି ରହିଛି ଓ

ଉତ୍କଳ ପ୍ରସଙ୍ଗ

ସେମାନଙ୍କ ଅସ୍ତ୍ର ଓ ଅସୁବିଧାଗୁଡ଼ିକର ପ୍ରତିକାର କରିବା ଦିଗରେ ସବୁପ୍ରକାର ବ୍ୟବସ୍ଥା ଗ୍ରହଣ କରିବାକୁ ସରକାର ସମ୍ମତ ଅଛନ୍ତି । କିନ୍ତୁ ସେମାନେ କୌଣସି ବେଆଇନ କାର୍ଯ୍ୟକଳାପର ଆଶ୍ରୟ ନେଲେ ସରକାର ତାହା ଦରଦାସ୍ତ କରିବେ ନାହିଁ । ସରକାରଙ୍କ ପକ୍ଷରୁ ବାସତ୍ୟତ ବ୍ୟକ୍ତିମାନଙ୍କର ସବୁ ବେଆଇନ କାର୍ଯ୍ୟକଳାପର ବିଚ୍ଛିନ୍ନ ବ୍ୟବସ୍ଥା କରାଯିବ ।

ଜନସାଧାରଣଙ୍କ ଗୋଚରରେ ସରକାର ଏହା ମଧ୍ୟ ପ୍ରସ୍ତୁତ କରିଦେବାକୁ ଚାହାନ୍ତି ଯେ ଏହି ରାଜ୍ୟର ବିଭିନ୍ନ କଲେକ୍ଟରାଟ୍ରେ ବାସ କରୁଥିବା ବାସତ୍ୟତ ବ୍ୟକ୍ତିମାନଙ୍କୁ ଶରତ ସରକାରଙ୍କଦ୍ୱାରା ଅରକୁ ଅର ମଞ୍ଜୁର ହେଉଥିବା ଅଭିଧାନ ସମ୍ପର୍କୀୟ ସବୁ ସୁବିଧା ଦିଆଯାଇଛି । ଶରତ ସରକାରଙ୍କ ନିର୍ଦ୍ଦେଶାନୁଯାୟୀ ଯେଉଁ ବାସତ୍ୟତ ବ୍ୟକ୍ତିମାନେ ଅଭିଧାନ ସମ୍ପର୍କୀୟ ସୁବିଧା ପାଇସାରିଛନ୍ତି ଓ ଏ ରାଜ୍ୟରେ ଗତ ୫ ବର୍ଷ ହେଲା, ରହିଛନ୍ତି ସେମାନଙ୍କୁ ଆଉ ଅଧିକ ସୁବିଧା ଦିଆଯିବ ନାହିଁ ଓ ସେମାନେ ଓଡ଼ିଶାର ନାଗରିକରୂପେ ପରିଗଣିତ ହେବେ ।

ଏହି ସିଦ୍ଧାନ୍ତ ଅନୁସାରେ ରାଜ୍ୟର ଅଧିକାଂଶ ବାସତ୍ୟତ ବ୍ୟକ୍ତି ବିଭିନ୍ନ ପୁନର୍ବସତି ପରିକଳ୍ପନା ଅନୁଯାୟୀ ଯେଉଁ ସବୁ ସୁବିଧା ପାଇବା କଥା ତାହା ପାଇ ସାରିଥିବାରୁ ଆଉ ଅଧିକ ସାହାଯ୍ୟ ପାଇବାକୁ ହକଦାର ନୁହନ୍ତି । କିନ୍ତୁ ଏହା ସତ୍ତ୍ୱେ ରାଜ୍ୟ ସରକାର ଶରତ ସରକାରଙ୍କୁ ଏ ସମ୍ପର୍କରେ ଆବେଦନ କରିଛନ୍ତି ଓ ପ୍ରକୃତ ଦୁର୍ଦ୍ଦଶାମୂଳକ ନିର୍ଦ୍ଦିଷ୍ଟ କ୍ଷେତ୍ରରେ କିଛି ଅଧିକା ସାହାଯ୍ୟ ମଞ୍ଜୁର କରିଛନ୍ତି । ଶରତ ସରକାରଙ୍କ ନିର୍ଦ୍ଦେଶମତେ ରାଜ୍ୟ ସରକାର ସାହାଯ୍ୟ ଓ ପୁନର୍ବସତି ବିଭାଗ ଉଠାଇ ଦେବାପାଇଁ ସ୍ଥିର କରିଛନ୍ତି । କିନ୍ତୁ ଏ ସମ୍ପର୍କୀୟ ଅବଶିଷ୍ଟ ସମସ୍ୟାଗୁଡ଼ିକୁ ସରକାରଙ୍କ

ସାଧାରଣ ବିଭାଗମାନଙ୍କୁ ହସ୍ତାନ୍ତର କରିବାପାଇଁ ମଧ୍ୟ ଉପସ୍ଥିତ ବ୍ୟବସ୍ଥା କରାଯାଇଛି । ବାସତ୍ୟତ ବ୍ୟକ୍ତିମାନଙ୍କୁ ଠକ୍‌ଭାବରେ ଅଭିଧାନ କରିବାପାଇଁ ଯେତେ ପ୍ରକାର ଉପାୟ ଅଛି, ସରକାର ସେ ସମସ୍ତ ଉପାୟ ଅବଲମ୍ବନ କରିଛନ୍ତି । ଅନ୍ୟପକ୍ଷରେ ସରକାର ଦୁଃଖର ସହିତ ଲକ୍ଷ୍ୟ କରିଛନ୍ତି ଯେ ବାସତ୍ୟତ ବ୍ୟକ୍ତିମାନେ ନିଜକୁ ଅଭିଧାନ କଲେଇ ମନୋଭାବ ଗ୍ରହଣ କରିନାହାନ୍ତି । କାରଣ କଲେକ୍ଟରାଟ୍ରେ ସେମାନଙ୍କୁ ଅଭିଧାନ କରାଯିବା ପରେ ସେମାନେ ନଗଦ ଟଙ୍କା ସାହାଯ୍ୟ ପାଉଥିଲେବେଳେ ଓ ଅନ୍ୟାନ୍ୟ କୌଣସି କାର୍ଯ୍ୟ ନ ଥିଲେବେଳେ ମଧ୍ୟ କୌଣସି ଗଠନମୂଳକ କାର୍ଯ୍ୟ ହାତକୁ ନେଇ ନାହାନ୍ତି । ଉଭୟ ରାଜ୍ୟ ସରକାର ଓ ଶରତ ସରକାର ବାସତ୍ୟତ ବ୍ୟକ୍ତିମାନେ କୌଣସି କାର୍ଯ୍ୟ ନ କରୁଥିବା ବେଳେ ସେମାନଙ୍କର ଭରଣପୋଷଣ ପାଇଁ ସାହାଯ୍ୟ ମଞ୍ଜୁର କରିବା ସପକ୍ଷରେ ଆଦୌ ନାହାନ୍ତି । କାରଣ ଏହା ମାତ୍ର-ଗର୍ହିତ ଓ ବିନା କାର୍ଯ୍ୟରେ କୌଣସି ବ୍ୟକ୍ତିଙ୍କୁ ସାହାଯ୍ୟ ଦିଆଯାଇ ନ ପାରେ । ତେଣୁ ରାଜ୍ୟ ସରକାରଙ୍କର ହୃଦ୍‌ବୋଧ ହୋଇଛି ଯେ ନିଜକୁ ଶରଣାର୍ଥୀମାନଙ୍କର ନେତା ବୋଲୁଥିବା ବ୍ୟକ୍ତିମାନେ ଯେଉଁ ଆନ୍ଦୋଳନ ସୃଷ୍ଟି କରିଛନ୍ତି, ତାହା ପୂର୍ଣ୍ଣପୂର୍ଣ୍ଣ ଅନ୍ୟାୟ ଏବଂ ଦାସଗୁଡ଼ିକ ମଧ୍ୟ ଅସୌକ୍ଷ୍ମ ।

କ୍ଷୁଦ୍ର ବ୍ୟବସାୟୀମାନଙ୍କୁ ଟିକସ-ଧାର୍ଯ୍ୟ ସମ୍ପର୍କୀୟ ସୁବିଧା

ଓଡ଼ିଶାର କମର୍ସିଆଲ ଟାକ୍ସ କମିଶନର ଜଣାଇଛନ୍ତି :—

ଓଡ଼ିଶାର ବିଏ ଟିକସ ଆଇନ ମଧ୍ୟରେ ପଡ଼ୁଥିବା ସମସ୍ତ ବ୍ୟବସାୟୀଙ୍କ କାରବାର ପାଇଁ ପ୍ରତି

ମାସକୁ ଥରେ ଲେଖାଏ ଦାଖଲ କରାଯାଉଥିବା ବନ୍ଦି ବଟା-ବଦରଣୀକୁ ଭାଙ୍ଗି କରି ଅଦ୍ୟାବଧି ଟିକସ ନରୂପଣ କରାଯାଉଥିଲା । କିନ୍ତୁ ଏହା ଫଳରେ, ଶେଷ କରି ଗ୍ରେଟ ଗ୍ରେଟ ବ୍ୟବସାୟୀଙ୍କୁ କେତେକ ଅସୁବିଧାରେ ପଡ଼ିବାକୁ ହେଲା । କାରଣ ପ୍ରତି ହେମାସିକ ବଦରଣୀ ଉପରେ ଟିକସ ନରୂପଣ କରା-ଗଲବେଳେ ସେମାନଙ୍କୁ ସେମାନଙ୍କର ଟିକସ ଦେବା ସମ୍ପର୍କୀୟ ପରାମର୍ଶଦାତା ଓ ହସାବ ବହୁସହ ଆସେସିଜ ଅଫିସରଙ୍କ ଅଫିସକୁ ଆସିବାକୁ ପଡ଼ିଲା । ଏହସକୁ ଅସୁବିଧା ଦୂର କରିବା ଉଦ୍ଦେଶ୍ୟରେ ଓଡ଼ିଶା ବନ୍ଦି ଟିକସ ଆଇନର ଯୁ. ଏସ୍. ୧୨ରେ ବାର୍ଷିକ ଟିକସ ନିର୍ଦ୍ଧାରଣର ବ୍ୟବସ୍ଥା କରାଯାଇଛି । ସେହି ଅନୁଯାୟୀ ୧୧ ନମ୍ବର ଧାରାରେ ବାର୍ଷିକ ବଦରଣୀ ଦାଖଲ କରିବାପାଇଁ ମଧ୍ୟ ବ୍ୟବସ୍ଥା କରାଯାଇଛି । ୧୧ ଧାରାର ଉପଧାରା (୧) ଅନୁଯାୟୀ ପ୍ରକାଶିତ ଅର୍ଥ ବରାଣର ନଂ ପି. ଟି. ଏ. ୨୯୨/୫୯-୨୩୮୪/ ଏସ୍, ୧୯୭୦ ଜାନୁଆରୀ ୨୮ ତାରିଖର ଉତ୍ତର ଅନୁସାରେ ପ୍ରତ୍ୟେକ ରେଜେଷ୍ଟ୍ରିକୁ ବ୍ୟବସାୟୀ, ଯାହାଙ୍କର ବର୍ଷକୁ ମୋଟ ବନ୍ଦି ଟ ୨୫,୦୦୦ରୁ ଅଧିକ ନୁହେଁ ଓ ଯାହାଙ୍କୁ ଓଡ଼ିଶା ବନ୍ଦି ଟିକସ ନିୟମାବଳୀର ଯୁ/ଆର ୯୦-ଏ ସହ ନିଜର ଟିକସକୁ ସମ୍ପୂର୍ଣ୍ଣ କରିବାପାଇଁ ଅନୁମତି ଦିଆଯାଇ ନାହିଁ, ତାଙ୍କୁ ବାର୍ଷିକ ବଦରଣୀ ସହ ସଂପୂର୍ଣ୍ଣ ବର୍ଷ ଶେଷ ହେବାର ୧ ମାସ ମଧ୍ୟରେ ନିର୍ଦ୍ଧାରିତ ଫାଇମରେ ଗୋଟିଏ ବାର୍ଷିକ ବଦରଣୀ ଦାଖଲ କରିବାକୁ ହେବ । ସେହିପରି ଚଳତ ଆର୍ଥିକ ବର୍ଷରେ; ଅର୍ଥାତ୍ ୧୯୫୯-୬୦ ମସିହାରେ ଯେଉଁ ସମସ୍ତ ବ୍ୟବସାୟୀଙ୍କର ମୋଟାମୋଟି ବନ୍ଦି ଟ ୨୫,୦୦୦ରୁ ଅଧିକ ହୋଇ ନାହିଁ ଓ ଯେଉଁମାନଙ୍କୁ ଯୁ/ଆର ୯୦-ଏ ସହ ନିଜ ଟିକସ ସଂପୂର୍ଣ୍ଣ କରିବାକୁ ଅନୁମତି ଦିଆଯାଇ ନାହିଁ, ସେମାନଙ୍କୁ ୧୯୫୯-୬୦ ମସିହା

ପାଇଁ ମାର୍ଚ୍ଚ ୩୧ ତାରିଖଠାରୁ ମାସକ ମଧ୍ୟରେ ଅର୍ଥାତ୍ ୧୯୬୦ ଏପ୍ରିଲ ଶେଷ ପୂର୍ତ୍ତା ବାର୍ଷିକ ବଦରଣୀ ଦାଖଲ କରିବାକୁ ହେବ । ୧୯୬୭ ମସିହାର 'ଓଡ଼ିଶା ବନ୍ଦି ଟିକସ ଆଇନ' ଅନୁସାରେ ସମସ୍ତ ବ୍ୟବସାୟୀଙ୍କୁ ଯେଉଁ ହେମାସିକ ବଦରଣୀ ଦାଖଲ କରିବାକୁ ପଡ଼ିଥାଏ, ତାହାଛଡ଼ା ଗୋଟିଏ ବାର୍ଷିକ ବଦରଣୀ ମଧ୍ୟ ଦାଖଲ କରିବାକୁ ପଡ଼ିଛି । ସହପରି ହେମାସିକ ବଦରଣୀ ଅନୁଯାୟୀ ନିର୍ଦ୍ଧାରିତ ଟିକସ ଦିଆଯାଇଛି ବୋଲି ଦର୍ଶାଯାଇ ଏହି ବ୍ୟବସାୟୀମାନଙ୍କୁ ସେମାନଙ୍କର ହେମାସିକ ବଦରଣୀ ସହ ଟେକ୍ସେସ୍ ଲୁଲ୍ ନ ଏକାଠି ଦେବାକୁ ପଡ଼େ । ତେଣୁ ନିର୍ଦ୍ଧାରିତ ହେମାସିକ ଟିକସ ଦିଆଯାଇଛି ବୋଲି ହେମାସିକ ବଦରଣୀ ସହ ଟେକ୍ସେସ୍ ଲୁଲ୍ ନ ପଠାଯାଉଥିବାରୁ ବାର୍ଷିକ ବଦରଣୀରେ କୌଣସି ଟେକ୍ସେସ୍ ଲୁଲ୍ ନ ପଠାଯିବା ଦରକାର ନାହିଁ । ନିର୍ଦ୍ଧାରିତ ଫାଇମରେ ଓ ନିର୍ଦ୍ଧାରିତ ସମୟ ମଧ୍ୟରେ ଦାଖଲ କରାଯାଇଥିବା ବାର୍ଷିକ ଓ ହେମାସିକ ବଦରଣୀକୁ ଭାଙ୍ଗି କରି ଏହି ବ୍ୟବସାୟୀମାନଙ୍କ କାରବାର ଅନୁଯାୟୀ କେତେ ଟିକସ ଧାର୍ଯ୍ୟ ହେବ, ତାହା ବସକୁ ଥରେ ଲେଖାଏ ପୁର କରାଯିବ ଓ କେବଳ ଗୋଟିଏ ଟିକସ ନିର୍ଦ୍ଧାରଣ ଆଦେଶ ରହିବ । କିନ୍ତୁ ଯେଉଁସବୁ କ୍ଷେତ୍ରରେ ବ୍ୟବସାୟୀମାନେ ଯଥାଯଥଭାବେ ହେମାସିକ ଓ ବାର୍ଷିକ ବଦରଣୀ (ନିର୍ଦ୍ଦିଷ୍ଟ ତାରିଖରୁ ଗୋଟିଏ ପକ୍ଷ ମଧ୍ୟରେ ବାର୍ଷିକ ବଦରଣୀ ଦେବାର କଥା) ଦେଇ ନ ପାରିବେ, ସେମାନଙ୍କ ଉପରେ ୨୮-ଏ ନିୟମର ବ୍ୟବସ୍ଥାନୁଯାୟୀ ବର୍ଷର ଯେକୌଣସି ଅଂଶ ବା ଅଂଶ ସମୂହ ପାଇଁ ଟିକସ ଧାର୍ଯ୍ୟ କରାଯିବ । କମିଶନର ମଧ୍ୟ ନିଜେ ଲିପିବଦ୍ଧ କରି ରଖିଥିବା ଯଥେଷ୍ଟ କାରଣ ଦୃଷ୍ଟିସ୍ଥ ବାର୍ଷିକ ଟିକସ ନିର୍ଦ୍ଧାରଣଯୋଗ୍ୟ ଜଣେ ନିର୍ଦ୍ଦିଷ୍ଟ ବ୍ୟବସାୟୀଙ୍କ ଉପରେ ବର୍ଷର କୌଣସି (୪୩ ପୃଷ୍ଠା ଦେଖନ୍ତୁ)

ଆମ ସ୍ୱର୍ଗ୍ୟ

ସରକାରୀ ହିନ୍ଦୀ ଟ୍ରେନିଂ ଇନ୍ଷ୍ଟିଚ୍ୟୁସନ୍, କଟକ

ରାଜ୍ୟର ହାଇସ୍କୁଲମାନଙ୍କରେ ହିନ୍ଦୀ ଶିକ୍ଷାର ପ୍ରସାର ନିମନ୍ତେ ୧୯୫୭ ଉପେନ୍ଦ୍ର ମାସ ପଞ୍ଜିଲଠାରୁ ଓଡ଼ିଶା ସରକାରଙ୍କ ତରଫରୁ କଟକରେ ଗୋଟିଏ ହିନ୍ଦୀ ପ୍ରଶିକ୍ଷଣ ଅନୁଷ୍ଠାନ ଖୋଲିଯାଇଛି । ଉକ୍ତ ଅନୁଷ୍ଠାନ ଆରମ୍ଭ ହେବାଦିନୁ ଏଥିରେ ଜଣେ ଅଧ୍ୟକ୍ଷ, ଜଣେ ଅଧ୍ୟାପକ, ଜଣେ କୁର୍ଭ ଏବଂ ଆଉ ଜଣେ ପିଅନ କାର୍ଯ୍ୟ କରି ଆସୁଛନ୍ତି । ଏହି ଅନୁଷ୍ଠାନଟି ବର୍ତ୍ତମାନ ଉତ୍କଳ ପ୍ରାନ୍ତୀୟ ସ୍ତ୍ରୀଲିଙ୍ଗ ପ୍ରବୃତ୍ତ ସଭାର ପରିଷଦ ମଧ୍ୟରେ ଅବସ୍ଥିତ ।

ଉଦ୍ଦେଶ୍ୟ

ଏହି ଅନୁଷ୍ଠାନର ଉଦ୍ଦେଶ୍ୟ ହେଉଛି ରାଜ୍ୟର ହାଇସ୍କୁଲମାନଙ୍କୁ ନିୟତ ପ୍ରଶିକ୍ଷକ ବା ଟ୍ରେଣି ହିନ୍ଦୀ ଶିକ୍ଷକ ଯୋଗାଇବା ଏବଂ ଏହିପରି ଶିକ୍ଷକ ଯୋଗାଇ ଉକ୍ତ ସ୍କୁଲମାନଙ୍କର ଉଚ୍ଚ ଶ୍ରେଣୀଗୁଡ଼ିକରେ ଅର୍ଥାତ୍ ଏକାଦଶ ଶ୍ରେଣୀ ପର୍ଯ୍ୟନ୍ତ ଉପଯୁକ୍ତ ହିନ୍ଦୀ ଶିକ୍ଷା ଦେବାରେ ସାହାଯ୍ୟ କରିବା ।

ପ୍ରବେଶ ଯୋଗ୍ୟତା

କୋଚିବ ସହିତ ମେଟ୍ରିକ୍ ଅଥବା ସାହିତ୍ୟାଭ୍ୟାସୀ ପାସ୍ କରୁଥିବା ବ୍ୟକ୍ତି ଏହି ଅନୁଷ୍ଠାନର ନିର୍ଦ୍ଦିଷ୍ଟ ପରୀକ୍ଷାରେ ସମ୍ଭବତଃ ବଦେଶତ ହେଲେ ଗ୍ରହଣପ୍ରାପ୍ତ ହେବାର ସମ୍ଭାବନା ଅଛି ।

ସିଟ୍ ବା ସ୍ଥାନ ସଂଖ୍ୟା

ଏହି ଅନୁଷ୍ଠାନରେ ଏପରି ଗୁଡ଼ି ଗୁଡ଼ିମାନଙ୍କୁ ଗ୍ରହଣ କରିବା ସକାଶେ ପ୍ରତିବର୍ଷ ୫୦ ଟି ସ୍ଥାନ ରିକ୍ତ ଥାଏ । ତନ୍ମଧ୍ୟରୁ ୧୦ଟି ସ୍ଥାନ ଗୁଡ଼ିମାନଙ୍କପାଇଁ ସୁରକ୍ଷିତ ରହିଥାଏ । ଗୁଡ଼ିମାନଙ୍କ ସଂଖ୍ୟା ଅଭାବରେ ଉକ୍ତ ସ୍ଥାନ ଗୁଡ଼ିଦ୍ୱାରା ପୂରଣ କରାଯାଏ ।

ଛାତ୍ରବୃତ୍ତି

ନିର୍ଦ୍ଦିଷ୍ଟ ଗୁଡ଼ିମାନଙ୍କ ସକାଶେ ପ୍ରତିମାସରେ ୪୦ ଟଙ୍କା କରି ଗୁଡ଼ିବୃତ୍ତି ଦିଆଯାଏ । ଏହି ବୃତ୍ତି ଗୁଡ଼ିଦ୍ୱାରା ପ୍ରାପ୍ତ ହେବା ଗୁଡ଼ିମାନଙ୍କୁ ହିଁ ଦିଆଯାଇଥାଏ ।

ଗୁଡ଼ିଦ୍ୱାରା ପ୍ରାପ୍ତ ହେବା ସକାଶେ କୌଣସି ଖର୍ଚ୍ଚ ଦେବାକୁ ପଡ଼େ ନାହିଁ । କିନ୍ତୁ ଗୁଡ଼ିଦ୍ୱାରା ପ୍ରାପ୍ତ ନିୟମିତ ମାତ୍ରା ତଳବାକୁ ହୁଏ ।

ପାଠ୍ୟକ୍ରମ

ଏହି ଅନୁଷ୍ଠାନରେ କେବଳ ହିନ୍ଦୀ ମାଧ୍ୟମରେ ଗୋଟିଏ ଉଚ୍ଚ ଧରଣର ପାଠ୍ୟକ୍ରମ ପଢ଼ାଯାଇଥାଏ । ଏହି ପାଠ୍ୟକ୍ରମରେ ପ୍ରାଚୀନ ଓ ଅପ୍ରାଚୀନ ହିନ୍ଦୀ ପଦ୍ୟ, ସାହିତ୍ୟ, ଗଦ୍ୟ ସାହିତ୍ୟ (ପ୍ରବନ୍ଧ, ଉପନ୍ୟାସ, ନାଟକ, କାହାଣୀ ଏବଂ ଏକାକିକା ସମାଲୋଚନା ପ୍ରଭୃତି), ବ୍ୟାକରଣ, ନିବନ୍ଧ ଲିଖନ, ଅନୁବାଦ ଓ ପୁନରୁଦ୍ଧାରଣ, ଶିକ୍ଷା ମନୋବିଜ୍ଞାନ ଓ ଶିକ୍ଷଣ-ପଦ୍ଧତିମାନ ଶିକ୍ଷା ଦିଆଯାଏ । ଏହାଛଡ଼ା ଗୁଡ଼ିମାନେ ଅନ୍ତତଃ ୧୫ଟି ଅଭ୍ୟାସ ପାଠ ବଦଳ ହାଇସ୍କୁଲରୁ ଯାଇ ଅଭ୍ୟାସ କରିବାର ସୁଯୋଗ ପାଇଥାଆନ୍ତି ।

ପାଠ୍ୟକାଳ

ପାଠ୍ୟକ୍ରମର ପଠନ କାର୍ଯ୍ୟ ଦଶ ମାସ ଉଚ୍ଚରେ ଶେଷ ହୁଏ । ଅନ୍ୟ ସ୍କୁଲ କଲେଜମାନଙ୍କ ପରି ଏହା ନୁହେଁ ମାସରୁ ଆରମ୍ଭ ହୋଇ ଏପ୍ରିଲ ମାସରେ ଶେଷ ହୁଏ ।

ଛାତ୍ରଙ୍କ ସକାଶେ ସୁବିଧା

ପରୀକ୍ଷାରେ ଉତ୍ତୀର୍ଣ୍ଣ ହେବା ଗୁରୁତ୍ୱପୂର୍ଣ୍ଣମାନଙ୍କୁ ସରକାର ଚତୁଷଶାଠି କାର୍ଯ୍ୟରେ ନିୟୁକ୍ତ କରିଥାଆନ୍ତି । ଟ୍ରେନିଂ ନେଇଥିବା ଅନ୍ୟ ଗୁରୁମାନଙ୍କୁ ମଧ୍ୟ ହାଇସ୍କୁଲମାନଙ୍କରେ କାର୍ଯ୍ୟ ଯୋଗାଇ ଦିଆଯାଏ । ଏହିପରି ନିୟୁକ୍ତ ପାଠ୍ୟପୁସ୍ତକ ଶିକ୍ଷକମାନେ ୭୦ ଠାରୁ ୧୪୦ ବେତନ ହାରରେ ନିୟୁକ୍ତ ହୋଇଥାଆନ୍ତି । ବେତନ ସହିତ ଏମାନେ ୨୫ ଟଙ୍କା ମହଙ୍ଗା ଭଡ଼ା ଓ ଅତିରିକ୍ତ ଭଡ଼ା ୩ ଟଙ୍କା ପାଇଥାଆନ୍ତି ।

୧୯୫୭ ମସିହାଠାରୁ ବର୍ତ୍ତମାନ ସୁଦ୍ଧା ଏହି ଅନୁଷ୍ଠାନରେ ଯେଉଁ ଗୁରୁମାନେ ଯୋଗ ଦେଇଅଛନ୍ତି, ସେମାନଙ୍କର ସଂଖ୍ୟା, ଉତ୍ତୀର୍ଣ୍ଣ ସଂଖ୍ୟା ନିମ୍ନରେ ପ୍ରଦତ୍ତ ହେଲା :—

ବର୍ତ୍ତମାନ ସୁଦ୍ଧା ସରକାରଙ୍କ ଦ୍ୱାରା ଉକ୍ତ ଟ୍ରେନିଂ ନେଇଥିବା ଗୁରୁମାନେ ବିଭିନ୍ନ ହାଇସ୍କୁଲରେ ହିନ୍ଦୀ ଶିକ୍ଷକରୂପେ ନିୟୁକ୍ତ ହୋଇ ସାରିଛନ୍ତି । ସରକାରଙ୍କ ଦ୍ୱାରା ପ୍ରତିବର୍ଷ ୫୦ ଜଣ ହିନ୍ଦୀ ଶିକ୍ଷକଙ୍କ ସ୍ଥାନ ଭିତ୍ତି ରଖାଯାଉଥିବାରୁ ଉକ୍ତ ଟ୍ରେନିଂ ନେବା ଗୁରୁମାନଙ୍କର ନିୟୁକ୍ତରେ କୌଣସି ଅସୁବିଧା ହେଉ ନାହିଁ । ଏଣୁ ଆରମ୍ଭରୁ ଏ ପର୍ଯ୍ୟନ୍ତ ଉତ୍ତରାଞ୍ଚଳର ହିନ୍ଦୀ ସଂଖ୍ୟାରେ ବୃଦ୍ଧି ଦେଖାଯାଇଛି ଏବଂ ଆଗାମୀ ବର୍ଷ ଗୁରୁସଂଖ୍ୟା ପରିବୃଦ୍ଧର ଯଥେଷ୍ଟ ଆଶା କରାଯାଉଛି ।

ନିର୍ମାଣପଥେ ଚିପିଲିମାର ପାଠ୍ୟର ହାଉସ

ଘରକୁଦ ପ୍ରଧାନ ବନ୍ଧ ନିକଟରେ ରୁଇ ଇଉନିଟ୍ ବିଶିଷ୍ଟ ଯେଉଁ ପାଠ୍ୟର ହାଉସଟି ରହିଛି, ସେଥିରୁ ୧,୨୩,୦୦୦ କଲେକ୍ଟିଆର୍ସ୍ ବିଦ୍ୟୁତ ଶକ୍ତି ଉତ୍ପାଦନ କରାଯାଇଛି । ପରେ ଆଉ ତିନୋଟି ଇଉନିଟ୍ ସ୍ଥାପନ କରାଯିବାର ବ୍ୟବସ୍ଥା ରହିଛି ।

ପ୍ରଧାନ ବନ୍ଧ ପାଠ୍ୟର ହାଉସରେ ବିଦ୍ୟୁତ୍ ଉତ୍ପାଦନ ପରେ ଯେଉଁ ପାଣି ଗୁଡ଼ି ବିଆସିବ, ତଦ୍ୱାରା ଆଉ ୧୭ ମାଇଲ ତଳକୁ ଚିପିଲିମାଠାରେ ଦିଗ୍ଗାୟ ପାଠ୍ୟର ହାଉସଟି ଗଢ଼ି ଉଠିବ । ଘରକୁଦଠାରୁ ଚିପିଲିମା ମଧ୍ୟରେ ନଦୀରେ ୮୦ ଫୁଟର ଗୋଟିଏ ପ୍ରାକୃତିକ ପ୍ରପାତ ରହିଛି ଏବଂ ଅଧିକ ବିଦ୍ୟୁତ୍ ଉତ୍ପାଦନ ପାଇଁ ଏହାର ଉପଯୋଗ କରାଯାଇଛି ।

ଘରକୁଦ ବନ୍ଧ ଯୋଜନାର ଦିଗ୍ଗାୟ ପର୍ଯ୍ୟାୟର ଏକ ଅଙ୍ଗରୂପେ ଦିଗ୍ଗାୟ ପାଠ୍ୟର ହାଉସ୍ ପରିକଳ୍ପନା ଅନୁଯାୟୀ ଏକ ନମ୍ବର ପାଠ୍ୟର ହାଉସ୍ଠାରୁ ଚିପିଲିମାର ନିମ୍ନବର୍ତ୍ତୀ ପାଠ୍ୟର ହାଉସ୍କୁ ଜଳବହନ କରିନେବା ପାଇଁ ପାଠ୍ୟର ରୁନେଲ ନିର୍ମାଣ କରାଯିବ ଏବଂ ଦିଗ୍ଗାୟ ପାଠ୍ୟର ହାଉସ୍ରେ ସ୍ତରୋକ ୨୪,୦୦୦ କଲେକ୍ଟିଆର୍ସ୍ ଶକ୍ତିସମ୍ପନ୍ନ ତିନୋଟି ଇଉନିଟ୍ ସ୍ଥାପନ କରାଯିବ । ଏଇ ପରିକଳ୍ପନାରେ ୧୪ କୋଟି ୩୨ ଲକ୍ଷ ଟଙ୍କା ଖର୍ଚ୍ଚ ହେବ ବୋଲି ଅଟକଳ କରାଯାଇଛି । ରୁନେଲ ନିର୍ମାଣ ହୋଇ ସାରିଲାଣି । ପାଠ୍ୟର ହାଉସ୍ ନିର୍ମାଣ କାମ ଆରମ୍ଭ ହୋଇଗଲାଣି । ଆସନ୍ତା ୧୯୭୧ ମସିହା ସୁଦ୍ଧା ଏଇ ପରିକଳ୍ପନା ଶେଷ ହେବ ବୋଲି ପୁର ହୋଇଛି ।

ଏହି ୨୨,୦୦୦ କଲେକ୍ଟିଆର୍ସ୍ ଅତିରିକ୍ତ ବିଦ୍ୟୁତ୍ ଶକ୍ତି ଉତ୍ପାଦନ ହେବା ଫଳରେ ଘରକୁଦ ଯୋଜନାରୁ ହୋଇଥିବା ବିଦ୍ୟୁତ୍ ଉତ୍ପାଦନ ବଡ଼ି ୧,୯୫,୦୦୦ କଲେକ୍ଟିଆର୍ସ୍ ହେବ ।

ହୀରାକୁଦ ଯୋଗୁଁ ଚାଷ ପ୍ରଣାଳୀର ପରିବର୍ତ୍ତନ

ହୀରାକୁଦ ଜଳଭଣ୍ଡାରର ଜଳଧାରଣ କ୍ଷମତା ହେଉଛି ୭୭ ଲକ୍ଷ ଏକର ଫୁଟ୍ । ୫୫୨ ମାଇଲ ଦୂର ସମ୍ବଲପୁର କେନାଲ ଓ ଏହାର ଶାଖାଗୁଡ଼ିକ ଏଇ ଜଳଭଣ୍ଡାରରୁ ଜଳ ନେଇ ସମ୍ବଲପୁର ଓ କଲକାତାର ଜଳର ୩ ଲକ୍ଷ ୮୦ ହଜାର ଏକର ଜମିରେ ଜଳସେଚନ କରିବା ବୋଲି ଆଶା କରାଯାଏ ।

୧୯୭୦ ମସିହା ଫେବୃଆରୀ ମାସର ସମୀକ୍ଷା ଅନୁସାରେ ଜଣାଯାଇଛି ଯେ ହୀରାକୁଦ ଯୋଜନା ଯୋଗୁଁ ଯେଉଁ ଜମି ଜଳସେଚନର ପୁରୁଧା ପାଇବ, ତାହାର ଆୟତନ ହେଉଛି ୩ ଲକ୍ଷ ୪୦ ହଜାର ଏକର ।

୧୯୫୭-୫୮ ଏବଂ ୧୯୫୮-୫୯ ମସିହା ସମୀକ୍ଷା ଅନୁସାରେ ଏଇ ଜମିର ଆୟତନ ଯଥାକ୍ରମେ ୨ ଲକ୍ଷ ୪୨ ହଜାର ଏକର ଏବଂ ୩ ଲକ୍ଷ ୨୭ ହଜାର ଏକର ବୋଲି ଅଟକଳ କରାଯାଇଥିଲା । ତେଣୁ ଏ ବର୍ଷର ଅଟକଳ ଅନୁସାରେ ଅଧିକ ଜମି ଜଳସେଚନର ପୁରୁଧା ପାଇବ ବୋଲି ଜଣାଯାଇଛି । ଏଇ ଉନ୍ନତରୁ ସୂଚନା ମିଳିଛି ଯେ ଉକ୍ତ ଅଞ୍ଚଳର କୃଷି ପଦ୍ଧତିରେ କେତେକ ମୌଳିକ ପରିବର୍ତ୍ତନ କରାଯାଇ ସାରିଲଣି । ବର୍ଷ-ପରମ୍ପରାମେ ଓଡ଼ିଆ ଚାଷୀ ଏ ଅଞ୍ଚଳରେ ପ୍ରଧାନତଃ ଧାନ ଫସଲ କରୁଥିଲେ । ଆଜି କିନ୍ତୁ ଅବସ୍ଥା ବଦଳି ଯାଇଛି । ବର୍ଷସାରା, ଏପରିକି ଶୁଷ୍କ ଶୀତଦିନରେ ପୂର୍ବ ଜଳସେଚନ ପାଇଁ ପାଣି ମିଳୁଥିବାରୁ ଚାଷୀମାନେ ବିଭିନ୍ନ ପ୍ରକାର ଫସଲ ଅମଳ କରୁଛନ୍ତି ।

କେତେକ ଚାଷୀ ବୋହରା ବା ମିଶ୍ରିତ ଚାଷ ପ୍ରଣାଳୀ ଅନୁସରଣ କରୁଛନ୍ତି । ସେମାନେ ଗୋଟିଏ ଜମିରେ ଉଦମ ଓ ବୁଟ ଏକତ୍ର ଲଗାଉଛନ୍ତି କିମ୍ବା

ଧାନ ଅମଳ କରିବା ପରେ ଅନ୍ୟ ଏକ ଖାଦ୍ୟଶସ୍ୟ ଜାଗାକୁ ଶସ୍ୟ ଲଗାଉଛନ୍ତି । ଅନ୍ୟମାନେ ବହୁଳ ଧାନଚାଷ ପ୍ରଣାଳୀ ଅନୁସରଣ କରି ଧାନ ଅମଳ କରୁଛନ୍ତି ।

ଏକା ଜମିରେ ଦୁଇଥର ଧାନ

ବର୍ଷାଦିନିଆ ଫସଲ-ଉତ୍ତରେ ବର୍ଷାଋତୁ ପୂର୍ବରୁ ବୁଣା ହୋଇ ନଭେମ୍ବରରେ ଅମଳ ହୋଇଥିବା ଧାନଚାଷରେ ସାଧାରଣତଃ ବହୁଳ ଚାଷ ପ୍ରଣାଳୀ ଅନୁସରଣ କରାଯାଉଛି । କାରଣ ଏ ଋଷରେ ଜାପାନ ଚାଷ ପଦ୍ଧତି ଓ ଅନ୍ୟାନ୍ୟ ଉନ୍ନତ ପ୍ରଣାଳୀ ଅନୁସରଣ କରାଯାଉଛି । ଅବଶ୍ୟ ଜାପାନ ପ୍ରଣାଳୀ ଯେଉଁ ଜମିରେ ଅନୁସରଣ କରାଯାଉଛି, ତାହାର ଆୟତନ ସୀମାବଦ୍ଧ ।

ଉଦ୍ଦିଷ୍ଟ ଋତୁରେ ଯେଉଁ ଜମିରେ ଦ୍ୱିତୀୟ ଫସଲ ଅମଳ ହୋଇପାରେ, ସେ ସବୁ ଜମିରେ ଗହମ, ବୁଟ, ଚିନାବାଦାମ, ଡାଲି ଜାଗାକୁ ଶସ୍ୟ, ଆଳୁ ଓ ଶାକସବଜା ଉତ୍ପାଦନ କରାଯାଉଛି । ଯଦି କେନାଲମାନଙ୍କରୁ ପ୍ରଚୁର ଜଳ ମିଳେ, ତେବେ ଚାଷୀମାନେ ଉଚ୍ଚଶସ୍ୟ ଆକାରରେ ଚାଷୀ ଥରେ ଶୀଘ୍ର ପାଟିବା ଭଳି ଏକପ୍ରକାର ଧାନ ବୁଣୁଛନ୍ତି । ବର୍ଷକ ଭିତରେ ଏକାଜମିରୁ ଯେ ଦୁଇଥର ଧାନ ଫସଲ ଅମଳ ହୋଇପାରେ, ଏହା ଏ ଅଞ୍ଚଳରେ ସମ୍ପୂର୍ଣ୍ଣ ଅଜଣା ଥିଲା ।

ଜଳସେଚନର କାହାଣୀ

ପ୍ରାୟ ଉଦ୍ଦିଷ୍ଟ ପୂର୍ବେ ହୀରାକୁଦ ଜଳଭଣ୍ଡାରରେ ସ୍ୱରକ୍ଷିତ ଜଳ ସମ୍ବଲପୁର ଜିଲ୍ଲାରେ ବିଭିନ୍ନ କେନାଲ, ନାଳ ଓ କରନାଳ ମଧ୍ୟରେ ପ୍ରବାହିତ ହେଲା । ଚାଷୀମାନେ ସାଧାରଣତଃ ଉଚ୍ଚଶାଳିଳ ମନୋରାଜାପଲ୍ଲ ହୋଇଥିବାରୁ ପ୍ରଥମ ଅବସ୍ଥାରେ ସେମାନେ ଜଳସେଚନର ପୁରୁଧା ପାଇଁ ବହୁଳଚାଷ

ଉତ୍କଳ ପ୍ରସଙ୍ଗ

ପ୍ରଶାଳୀ ଅନୁସରଣ କଲେ ନାହିଁ । କାରଣ ଏଥିପାଇଁ ଆବଶ୍ୟକ ହେଲ ଅଧିକ ମୂଲ୍ୟନ, ଅଧିକ ଶ୍ରମ ଏବଂ ଉନ୍ନତ ବହନ ଓ ସାର ।

କିନ୍ତୁ ଡିମେ ଅଧିକ ଚାଣି ଉନ୍ନତ ରୂପପ୍ରଶାଳୀ ଅନୁସରଣ କରିବାକୁ ଲାଗିଲେ । ଗୋଷ୍ଠୀ ଉନ୍ନତ ମାନବ ଦ୍ଵାରା ଏହା ଲୋକପ୍ରିୟ ହେଲା । ଫଳରେ ଲୋକେ ଜଳସେଚନର ଅଧିକ ସୁଯୋଗ ନେଲେ । ୧୯୫୭-୫୮ ମସିହାରେ ଫ୍ଲୋକୁଦ ଅଞ୍ଚଳର ପ୍ରାୟ ୧୦ରୁ ୧୫ ଭାଗ ପର୍ଯ୍ୟନ୍ତ ଜମିରେ ଦ୍ଵିତୀୟ ଶୀତଦିନିଆ ଫସଲ କରାଯାଇଥିଲା । ତା ପରବର୍ତ୍ତୀ ଶତକଡ଼ା ପ୍ରାୟ ୨୦ ଭାଗ ଜମିରେ ଦ୍ଵିତୀୟ ଫସଲ ଅମଳ କରାଗଲା ।

ଫ୍ଲୋକୁଦ ଜଳଉତ୍ସାରରୁ କେବଳ ଯେ ରବିଶସ୍ୟ ଜଳସେଚନର ସୁବିଧା ପାଇଛି ତାହା ନୁହେଁ, ବର୍ଷାଦିନିଆ ଧାନ ଫସଲରେ ମଧ୍ୟ ପ୍ରାୟ ୧ ଲକ୍ଷ ୪୦ ହଜାର ଏକର ଜମିକୁ ଜଳ ଯୋଗାଇ ଦିଆଯାଇଛି । ୧୯୫୭-୫୮ ମସିହାରେ ୧ ଲକ୍ଷ ୯୭ ହଜାର ଏକର ଜମିକୁ ଜଳ ଯୋଗାଇ ଦେବାକୁ ନାହିଁ କିନ୍ତୁ ପ୍ରତି ହୋଇଥିଲା ।

୧୯୬୦ ମସିହାରେ ଯେଉଁ ଜମି ଜଳସେଚନର ସୁବିଧା ପାଇବ, ତାର ଆୟତନ ୩ ଲକ୍ଷ ୮୦ ହଜାର ଏକରକୁ ବୃଦ୍ଧି ପାଇବ ।

ରଞ୍ଜରକେଲୁ-ଆସାନସୋଲ ମଧ୍ୟରେ ବିଦ୍ୟୁତ୍ ଟ୍ରେନ୍ ଚଳାଚଳ

ଲୋକସଭାରେ ଶ୍ରୀ ବି. ସି. ମଲ୍ଲିକଙ୍କ ଏକ ପ୍ରଶ୍ନର ଉତ୍ତରରେ ରେଳବାଇ ଉପମନ୍ତ୍ରୀ ଶ୍ରୀ ସାହାନଉଆଜ ଶା ଜଣାଇଲେ ଯେ ଆସାନସୋଲ ଓ ରଞ୍ଜରକେଲୁ ମଧ୍ୟରେ ବିଦ୍ୟୁତ୍ ଟ୍ରେନ୍ ଚଳାଚଳ ପାଇଁ ଆବଶ୍ୟକୀୟ କର୍ମଣ୍ୟ କାର୍ଯ୍ୟ ପ୍ରସ୍ତାବ ଅନୁସାରେ ଦ୍ଵିତୀୟ ପଞ୍ଚବାର୍ଷିକ ଯୋଜନାର ଶେଷସୂତ୍ରା ଶେଷ ହୋଇଯିବ ବୋଲି ଆଶା କରାଯାଏ । ଏହି କାର୍ଯ୍ୟକ୍ରମରେ ୧୯୬୦ ମସିହା ଜାନୁଆରୀ ଶେଷ ସୂତ୍ରା ୩ କୋଟି ୭ ଲକ୍ଷ ଟଙ୍କା ଖର୍ଚ୍ଚ ହୋଇଯାଇଛି ।

ଓଡ଼ିଶା ମଧ୍ୟବିତ୍ତ ଗୃହକର୍ମଣ୍ୟ ଯୋଜନା

ଲୋକସଭାରେ ଚଳିତ ମାର୍ଚ୍ଚ ପହିଲା ତାରିଖରେ ଶ୍ରୀ ଚିନ୍ତାମଣି ପାଣିଗ୍ରାହ୍ୟଙ୍କ ଏକ ପ୍ରଶ୍ନର ଉତ୍ତରରେ ପୂର୍ଣ୍ଣ, ଗୃହକର୍ମଣ୍ୟ ଓ ଯୋଗାଣ ଉପମନ୍ତ୍ରୀ ଶ୍ରୀ ଅନିଲ-କୁମାର ଚନ୍ଦ୍ରା ଜଣାଇଲେ ଯେ ଓଡ଼ିଶାରେ ୧୯୫୯-୬୦ ମସିହା ମଧ୍ୟରେ ମଧ୍ୟବିତ୍ତ ଗୃହକର୍ମଣ୍ୟ ଯୋଜନା ଅନୁସାରେ ବର ଚିଆରି ପାଇଁ ଓଡ଼ିଶା ସରକାରଙ୍କୁ ୧୫ ଲକ୍ଷ ଟଙ୍କା ପର୍ଯ୍ୟନ୍ତ ଦେବାକୁ ଜାବନସାମା କର୍ପୋରେଶନକୁ ସମତା ଦିଆଯାଇଛି ।

(୩୯ ପୃଷ୍ଠାର ଅବଶିଷ୍ଟାଂଶ)

ଅଂଶ ବା ଅଂଶ ସମୁଦ୍ଵାରା ଡିକସ ଧାର୍ଯ୍ୟ କରାଯିବ ବୋଲି ଜଣାଇ ପାରନ୍ତି ।

ଏହିସବୁ ଦୃଷ୍ଟିରୁ ଯେଉଁ ଛୋଟ ଛୋଟ ବ୍ୟବସାୟୀଙ୍କର ବାର୍ଷିକ ମୋଟାମୋଟି ବର୍ଷ ୫୫,୦୦୦ରୁ ବେଶୀ ନୁହେଁ ଓ ଯେଉଁମାନଙ୍କର ଡିକସ ସ୍ତ/ଆର ୯୦-ଏ ସହିତ ସଂପୃକ୍ତ ନୁହେଁ, ସେମାନେ ହେମାସିକ ବଦରଣୀ ଦାଖଲ କରିବା

ଛଡ଼ା ଉପରାଜିତମତେ ନିର୍ଦ୍ଦିଷ୍ଟ ସମୟ ମଧ୍ୟରେ ବାର୍ଷିକ ବଦରଣୀ ଦାଖଲ କରିବେ ବୋଲି ଜଣାଇ ଦିଆଯାଇଛି । ଏହା ଫଳରେ ସେମାନେ ବର୍ତ୍ତମାନ ପ୍ରତିଧର ହେମାସିକ ଡିକସ ଧାର୍ଯ୍ୟ କଲବେଳେ ଆସେସିଜ୍ ଅଫିସରଙ୍କ ଅଫିସକୁ ଯିବା ଆସିବା କରୁଥିବା ଯେଉଁ ଅସୁବିଧା ଘୋରୁଛନ୍ତି, ସେଥିରୁ ବହୁପରିମାଣରେ ରକ୍ଷା ପାଇବେ ।

ଚିନାବାଦୀମ ଓ ଏହାର ଉପଯୋଗିତା

ପ୍ରାୟ ୫୦ ପ୍ରକାରର ଚିନାବାଦୀମ ରହିଛି । ଆନ୍ଧ୍ର, ବମ୍ବେ, ମାନ୍ଦ୍ରାଜ, ସୌରାଷ୍ଟ୍ର ଓ ମଦ୍ରାଶ୍ରରେ ଚିନାବାଦୀମ ବହୁଳ ପରିମାଣରେ ଉତ୍ପନ୍ନ ହୋଇଥାଏ । ଉତ୍ପାଦନ କୁଳନାରେ ଖୁବ୍ ଅଳ୍ପ ପରିମାଣରେ ଚିନାବାଦୀମ ଉତ୍ପାଦିତ କରାଯାଇଥାଏ ।

ଏକର ପିଣ୍ଡ ଉତ୍ପାଦନ ପରିମାଣ ପ୍ରକାର ତଥା ବୃଷ୍ଟି-ପତନରେତରେ ଭିନ୍ନ ହୋଇଥାଏ । ଯେଉଁ ଅଞ୍ଚଳରେ ବୃଷ୍ଟିକୁ କେବଳ ବର୍ଷାଋତୁରେ ନିର୍ଭର କରିବାକୁ ପଡ଼େ, ସେଠାରେ ବିଭିନ୍ନ ପ୍ରକାରର ଚିନାବାଦୀମ ଏକରରୁ ୭୫୦ ପାଇଣ୍ଡରୁ ୧୦୦୦ ପାଇଣ୍ଡ ପର୍ଯ୍ୟନ୍ତ ଉତ୍ପନ୍ନ ହେଉଥିବା ପୁଲେ ଜଳସେଚିତ ଅଞ୍ଚଳରେ ଦୁଇହଜାର ପାଇଣ୍ଡରୁ ଅଡ଼େଇ ହଜାର ପାଇଣ୍ଡ ପର୍ଯ୍ୟନ୍ତ ଉତ୍ପନ୍ନ ହୋଇଥାଏ ।

ଚିନାବାଦୀମର ନାନା ଉପଯୋଗ ଛଡ଼ା ଏଥିରୁ ମୁଖ୍ୟତଃ ଖାଇବା ଉପଯୋଗୀ ତେଲ ପ୍ରସ୍ତୁତ କରାଯାଇଥାଏ । ବାଦୀମ ତେଲକୁ ରଙ୍ଗହୀନ ଓ ଗନ୍ଧହୀନ କରିବାପାଇଁ ବିଶୋଧନ କରାଯାଇଥାଏ ଏବଂ ରନ୍ଧନ କାର୍ଯ୍ୟରେ ଏହା ବିଶେଷ ଭାବରେ ବ୍ୟବହୃତ ହୁଏ । ବିଶୋଧନ କରା ନ ଯାଇଥିବା ବାଦୀମ ତେଲ ସାବୁନ ଓ ଟ୍ରାସେରନ ତିଆରି କାର୍ଯ୍ୟରେ ବ୍ୟବହୃତ ହୋଇଥାଏ ।

ଚିନାବାଦୀମରୁ ତେଲ ବାହାର କରିବା ପରେ ଯେଉଁ ପିଡ଼ିଆ ରହେ, ତାହା ହୁଏତ ଗୋ-ଖାଦ୍ୟ କିମ୍ବା ସାରରୂପେ ବ୍ୟବହାର କରାଯାଇଥାଏ । ଭଲ ବିହନରୁ ଜନ୍ମ ଥିବା ଚିନାବାଦୀମର ପିଡ଼ିଆ ଅତି ଉନ୍ନତ ଧରଣର ହୋଇଥାଏ । ତେଣୁ ମନୁଷ୍ୟର ବ୍ୟବହାରରେ ମଧ୍ୟ ଲାଗିଥାଏ ।

ଅଳ୍ପ ତୈଳଯୁକ୍ତ ଚିନାବାଦୀମ ଅଟାରେ ଛେନା-ଜାଣ୍ଡା ଖାଦ୍ୟସାର (ପ୍ରୋଟିନ୍), ଭିଟାମିନ ବି' ଏବଂ କାଲସିୟମ ଓ ଫସଫରସ୍ ପ୍ରଭୃତ ଥାଏ । ତେଣୁ ଏଥିରୁ ଅତି ସୁସ୍ୱୀକର ଖାଦ୍ୟ ପ୍ରସ୍ତୁତ କରାଯାଇ ପାରିବାର ସମ୍ଭାବନା ରହିଛି । ମଦ୍ରାଶ୍ରରେ ଥିବା କେନ୍ଦ୍ର (ଖାଦ୍ୟ) ଶିଳ୍ପବିଦ୍ୟା ଗବେଷଣା ପ୍ରତିଷ୍ଠାନରେ ଏହାକୁ ବ୍ୟବହାର କରାଯାଇ ନାନାପ୍ରକାର ଖାଦ୍ୟ ପ୍ରସ୍ତୁତ କରାଯାଇଛି ।

ଏହାମଧ୍ୟରୁ ଗୋଟିଏ ହେଉଛି ଏମ୍. ପି. ଏସ୍. (ଇଣ୍ଡିଆନ ମଲ୍ଟି-ପରପସ୍ ପୁଡ୍) । ଏହା ଏକ ଅତି ଉନ୍ନତ ଅତିରିକ୍ତ ଖାଦ୍ୟ । ଏଥିରେ ପ୍ରାୟ ଶତକଡ଼ା ୪୨ ଭାଗ ପ୍ରୋଟିନ୍; ଭିଟାମିନ୍ 'ଏ', 'ବି' 'ବି୧' ଓ 'ବି୨' ଏବଂ କାଲସିୟମ୍ ଓ ଲୌହ ଆଦି ରହିଛି । ପ୍ରତ୍ୟହ ଏଥିରୁ ଦେଡ଼ ଆଉନସରୁ ଦୁଇ ଆଉନସ ପର୍ଯ୍ୟନ୍ତ ଖାଇଲେ ପ୍ରାପ୍ତବୟସ୍କ ଓ ଶିଶୁମାନଙ୍କର ଦୈନିକ

(୩୨ ପୃଷ୍ଠାର ଅବଶିଷ୍ଟାଂଶ)

ଉତ୍ପାଦନ ପ୍ରକ୍ରେଷ୍ଟରେ ଯେଉଁକି ପ୍ରତ୍ୟେକ ପ୍ରାମର ସମର୍ପନ ମିଳେ, ସେ ଦିଗରେ ତେଣୁ କରାଯିବା ଏକାନ୍ତ ବାଞ୍ଛନୀୟ ବୋଲି ମୁଁ କହୁଛି । ସେଥିପାଇଁ ସୁବିଧାରେ ଯଥେଷ୍ଟ ଭାଗ ବ୍ୟବସ୍ଥା କରି ଏବଂ ବିଶେଷ ସ୍ଥାନରେ ସାଧନସାମଗ୍ରୀ ଯୋଗାଇ

ଦୃଷ୍ଟକମାନଙ୍କୁ ଉତ୍ତାହିତ କରିବାକୁ ପଡ଼ିବ । କୃଷି ଉତ୍ପାଦନ ସଂରକ୍ଷଣ, ବିକ୍ରୟ ଓ ଉଚିତ ଦର ପାଇଁ ସନ୍ତୋଷଜନକ ବ୍ୟବସ୍ଥା କରିବାକୁ ହେବ । ବାଣିଜ୍ୟର ସର୍ତ୍ତ ତା ବିରୁଦ୍ଧରେ ଯିବନାହିଁ ବୋଲି କୃଷକ ସ୍ଥିର ନିଶ୍ଚିତ ହେବା ଦରକାର ।

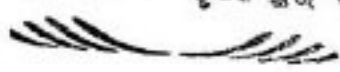

ଉତ୍କଳ ପ୍ରସଙ୍ଗ

ମୋଟ ଗ୍ରୋଟିନ୍, ଭିଟାମିନ ଓ ଧାତବ ପ୍ରୋପାନମ୍‌ବୂତାର ଉଲ୍ଲେଖଯୋଗ୍ୟ ଅଂଶ ପୂରଣ ହୋଇଥାଏ ।

ସାଧାରଣ ବସ୍ତୁରେ ଯେଉଁ ପରିମାଣର ଗ୍ରୋଟିନ୍ ରହିଛି, ତିନାଦାଦାନ ଅଟା ବ୍ୟବହାର କରାଯାଇ ଏହା ଆଡ଼ୁର ବୃଦ୍ଧି କରାଯାଇପାରିବ । ସାଧାରଣ ବସ୍ତୁରେ ବର୍ତ୍ତମାନ ପାଞ୍ଚ ଭାଗରୁ ଛଅ ଭାଗ ପର୍ଯ୍ୟନ୍ତ ଗ୍ରୋଟିନ୍ ରହିଛି । ସ୍ୱଚ୍ଛ ସ୍ତବ୍ଧରେ ପ୍ରସ୍ତୁତ କରାଯାଉଥିବା ତିନାଦାଦାନ ଅଟା, ଗହମ ଅଟାରେ ମିଶାଇ ବସ୍ତୁ ପ୍ରସ୍ତୁତ କଲେ ସେଥିରେ ଶତକଡ଼ା ୧୫ ଭାଗରୁ ୧୭ ଭାଗ ପର୍ଯ୍ୟନ୍ତ ଗ୍ରୋଟିନ୍ ରହିବ ।

କେନ୍ଦ୍ର (ଖାଦ୍ୟ) ଶିଳ୍ପବିଦ୍ୟା ଗବେଷଣା ପ୍ରତିଷ୍ଠାନ ପକ୍ଷରୁ ଏକପ୍ରକାର ଅଟା ପ୍ରସ୍ତୁତ କରାଯାଇଛି । ଏଥିରେ ଗହମ ଅଟା ୭୫ ଭାଗ, ଗାପିଓକା ଅଟା ୧୭ ଭାଗ ଏବଂ ତିନାଦାଦାନ ଅଟା

୮ ଭାଗ ରହିଛି । ଏହାକୁ ଗୌଷ୍ଠିକ ଅଟା କୁହାଯାଉଛି । ସାଧାରଣ ଅଟା ଭଳି ଏଥିରୁ ମଧ୍ୟ ତପାଟୀ ଓ ପୁଣ ପ୍ରସ୍ତୁତ କରାଯାଇ ପାରିବ । ସାଧାରଣ ଅଟା ପ୍ରାୟରେ ଗୌଷ୍ଠିକ ଅଟା ବ୍ୟବହାର କଲେ ଲୋକମାନଙ୍କୁ ଶତକଡ଼ା ୨୫ ଭାଗ ଅଧିକ ଖାଦ୍ୟପାର ମିଳିବ ।

ତାପିଓକା ଅଟାର ଗ୍ରୋଟିନ୍ ଉପାଦାନ ବୃଦ୍ଧି ଲାଗି ମଧ୍ୟ ଅଳ୍ପ ଭୈଳୟୁକ୍ତ ତିନାଦାଦାନ ଅଟା ବ୍ୟବହାର କରାଯାଇପାରେ ଏବଂ ଏ ଉଭୟ ପଦାର୍ଥକୁ ସୁକ୍ଷ୍ମ ସହିତ ମିଶାଇ ଗୁଢ଼ଳ ସହିତ ଭୂଲମ୍ବୁ ହେବାଭଳି ପୁଷ୍ଟିକର ଖାଦ୍ୟ ପ୍ରସ୍ତୁତ କରାଯାଇପାରେ ।

ଅତି ଉନ୍ନତ ଧରଣର ଭେଳଟେଗୁଲ, ଦୁଧ ଓ ଦହି ପ୍ରସ୍ତୁତ କରିବାପାଇଁ ମଧ୍ୟ ତିନାଦାଦାନକୁ ବ୍ୟବହାର କରାଯାଇପାରେ । ଏଇ ଦୁଧ ଗାଈଦୁଧ ସହିତ ଭୂଲମ୍ବୁ ।





ଆକାଶବାଣୀ, କଟକ
ପଞ୍ଚମଶ୍ରେଣୀର ମୂଲ୍ୟାଙ୍କନ କାର୍ଯ୍ୟସୂଚୀ

ଅପ୍ରେଲ ୦୧ ରୁ ଜୁନ ୧୯୭୦; ପ୍ରଚ୍ଛଦ-ଦିବସ-ମଙ୍ଗଳବାର
ସମୟ-ସଂଖ୍ୟା-୭-୩୦ ମିନଟ, ରାତି-୮-୧୫ ମିନଟ

ଚତୁର୍ଥ କାର୍ଯ୍ୟକ୍ରମ ଅପ୍ରେଲ ୨୭, ୧୯୭୦
ବସ୍ତୁ-କୁକୁଡ଼ାକୁ ଟୀକା

[କୁକୁଡ଼ା ପତ୍ର ଓ ମାଂସ ଆମର ଏକ ପୁଷ୍ଟିକର ଖାଦ୍ୟ । କିନ୍ତୁ କୁକୁଡ଼ାକୁ ପାଳନ କରିବାପାଇଁ ବିଶେଷ ଯତ୍ନ ନିଆଯିବା ଦରକାର । ଅନ୍ୟମାନଙ୍କ ପରି କୁକୁଡ଼ାକୁ ମଧ୍ୟ ସଫାମଳ ରୋଗ ଆକ୍ରମଣ କରେ ଓ ଏହା ହେଲେ ଏକାଧରକେ ଶହ ଶହ ସଂଖ୍ୟାରେ କୁକୁଡ଼ା ନଷ୍ଟ ହୋଇ ଯାଆନ୍ତି । ରୋଗର ନିରୋଧପାଇଁ କୁକୁଡ଼ାକୁ ଟୀକା ଦିଆଯିବା ଦରକାର । ସେ ବସ୍ତୁରେ ଆଜି ଆଲୋଚନା ହେବ ।]

ଆଲୋଚକ-ଡଃ. ଏସ୍. ରାଓ
(ସୁପରିନଟେଣ୍ଡେଣ୍ଟ, ସିଇମ୍ ଇନଷ୍ଟିଚ୍ୟୁଟ୍, ପଶୁପାଳନ ଓ ପଶୁଚିକିତ୍ସା ବିଭାଗ, ଓଡ଼ିଶା)

ପଞ୍ଚମ କାର୍ଯ୍ୟକ୍ରମ ମେ ୩, ୧୯୭୦
ବସ୍ତୁ-ସବୁଜସାର

[ସାର ବହୁପ୍ରକାର ଅଛି; କିନ୍ତୁ ଆମର ଗୁଣପାଇଁ ସବୁଜସାର ବଡ଼ ଉପକାରୀ । ଗୁଣୀକୂଳ ଏହା ସହଜରେ ଉତ୍ପାଦନ କରି ପାରିବେ । ଧନରୁ, ଛଣପଟ ଓ ସେସ୍‌ବାଳିଆ ଇତ୍ୟାଦି ବହୁପ୍ରକାର ସବୁଜସାର ଆମର ଫସଲକୁ ବଢ଼ାଇବାପାଇଁ ବିଶେଷଭାବେ ଆବଶ୍ୟକ ।]

ଆଲୋଚନା କରିବେ-ଶ୍ରୀ ଜେ. ଏଲ୍. ମହାନ୍ତି
(କୃଷିବିଭାଗ ତଥ୍ୟ ଅଧିକାରୀ)

ଷଷ୍ଠ କାର୍ଯ୍ୟକ୍ରମ ମେ ୧୦, ୧୯୭୦
ବସ୍ତୁ-ଉନ୍ନତ ବିହନ

[ଗଛ, ଫୁଲ, ଫଳ,—ଏ ସବୁର ମୂଳ ହେଲ ବିହନ । ଆମର ବିହନ ଯେତେକ ଉନ୍ନତ ଧରଣର

ହେବ, ଆମେ ସେତକ ଅଧିକ ପରିମାଣରେ ଫସଲ
 ଅମଦାନା କରିପାରିବା । ଆଧୁନିକ ଯୁଗରେ ଅନ୍ୟାନ୍ୟ
 ଦେଶଗୁଡ଼ିକ ଉନ୍ନତ ବିହନ ବ୍ୟବହାର କରି ଜମିରୁ
 ଯେତେ ପରିମାଣରେ ଫସଲ ଆମଦାନୀ କରୁଛନ୍ତି, ତା
 ତୁଳନାରେ ଆମର ଆମଦାନୀ ବହୁତ କମ । ଆମଦାନୀ
 ବଢ଼ାଇବାକୁ ହେଲେ, ଆମକୁ ବିଶେଷ ଭାବରେ
 ଉନ୍ନତ ବିହନ ବ୍ୟବହାର କରିବାକୁ ପଡ଼ିବ ।]

ଆଲୋଚକ—ଶ୍ରୀ ଆର୍. ଏନ. ମହାନ୍ତି
 (ଏକନମିଷ୍ଟ ବଟାନିଷ୍ଠ-୨
 ଓଡ଼ିଶା ରାଜ୍ୟ କୃଷି ବିଭାଗ)

ସପ୍ତମ କାର୍ଯ୍ୟକ୍ରମ ମେ ୧୭, ୧୯୭୦

ବିଷୟ—କଲେଭ୍ ଓ ତାର ନିରୋଧ

[କଲେଭ୍ ଏକ ଉତ୍ପାନକ ରୋଗ ଓ ତାହା
 ସମ୍ଭାମକ ମଧ୍ୟ । ଗାଁଗହଳରେ ଏ ରୋଗ ଦେଖା
 ଦେଲେ ଧନଜୀବନ ବିଶେଷ ପରିମାଣରେ ନଷ୍ଟ
 ହୋଇଥାଏ । ଆମ ସମସ୍ତଙ୍କର ଏ ରୋଗର କାରଣ
 ଜାଣି ସେ ବିଷୟରେ ସଚେତନ ରହିବା ଦରକାର ।
 ଏ ରୋଗ ଯେତେ ଉତ୍ପକର ହେଲେ ମଧ୍ୟ ଉପଯୁକ୍ତ
 ବ୍ୟବସ୍ଥା ଗ୍ରହଣ କରାଯାଇ ଏହାକୁ ନିରୋଧ କରାଯାଇ
 ପାରିବ । ଏ ବିଷୟରେ ଆଜି ଆଲୋଚନା ଶୁଣିବା]

ଆଲୋଚକ—ଡାକ୍ତର ଏନ୍. ବି. ପଟ୍ଟନାୟକ
 (ଓଡ଼ିଶା ସ୍ୱାସ୍ଥ୍ୟ ବିଭାଗର ଯୁଗ୍ମ ଡାଇରେକ୍ଟର)

ଅଷ୍ଟମ କାର୍ଯ୍ୟକ୍ରମ ମେ ୨୪, ୧୯୭୦

ବିଷୟ—ଜାପାନୀ ଧାନଗୁଣ ପ୍ରଣାଳୀ

[ଧାନଗୁଣର ପ୍ରଣାଳୀ ଅନେକ ପ୍ରକାର । ଆମେ
 ସୁସୁଖା କାଳରୁ ଯେଉଁ ଶକ୍ତିରେ ଧାନଗୁଣ କରି
 ଆସୁଛୁ, ତା ଛଡ଼ା ଅନ୍ୟ ଶକ୍ତିରେ ଗୁଣ କଲେ ଆମେ
 ଆହୁରି ଅଧିକ ଆମଦାନୀ କରି ପାରିବା । ଏ ବିଷୟରେ
 ବିଦେଶରେ ଯେଉଁ ଶକ୍ତିମାନ ଗୁଣ୍ଡତ ହୋଇଛି,
 ସେଥିରୁ ଜାପାନରେ ଗୁଣ୍ଡତ ହୋଇଥିବା ଶକ୍ତି ବିଶେଷ

ଲଭଜନକ ବୋଲି ଦେଖାଯାଇଛି । ଜାପାନୀ ଧାନଗୁଣ
 ପ୍ରଣାଳୀ ଆମ ଦେଶରେ କାର୍ଯ୍ୟକାରୀ କରାଯାଇଛି ଓ
 ସେଥିରୁ ଆମେ ଅଧିକ ଫସଲ ପାଇଥିବାର
 ଦେଖାଯାଇଛି । ଏହି ପ୍ରଣାଳୀକୁ ବହୁଳଭାବେ
 କାର୍ଯ୍ୟକାରୀ କଲେ ଆମେ କିଛି ବହୁତ ଫସଲ
 ଅମଳ କରି ପାରିବା, ଆଜି ସେ ବିଷୟରେ
 ଆଲୋଚନା ହେବ ।]

ଆଲୋଚକ—ଶ୍ରୀ ଜଗନ୍ନାଥ ହୋତା
 (ଉତ୍କଳ କୃଷି ମହାବିଦ୍ୟାଳୟର କୃଷି-ବିଶେଷଜ୍ଞ)

ନବମ କାର୍ଯ୍ୟକ୍ରମ ମେ ୩୧, ୧୯୭୦

ବିଷୟ—ଗୋ ଜାତିର ଭୃଣଖାଦ୍ୟ

[ଗାଈ, ପାଳ, ନଡ଼ା ଆମେ ବହୁତ ନଷ୍ଟ କରୁ ଓ
 ଅନ୍ୟାନ୍ୟ ଅପଥୀ ବିଷୟରେ ଖର୍ଚ୍ଚ କରୁ । କିନ୍ତୁ
 ଗୋ-ଜାତିର ତାହା ଅତି ଆବଶ୍ୟକୀୟ ଖାଦ୍ୟ ।
 ଆମର ଗୋ-ସଂପଦର ଉନ୍ନତ ପାଇଁ ଆମକୁ
 ଗୋ-ଖାଦ୍ୟ ସମ୍ପର୍କରେ ବିଶେଷ ଯତ୍ନବାନ ହେବାକୁ
 ପଡ଼ିବ । ସେଥିମଧ୍ୟରୁ ଗୋ-ଜାତିର ଭୃଣଖାଦ୍ୟ
 ସଂପର୍କରେ ଆଜି ଆଲୋଚନା ହେବ ।]

ଆଲୋଚନା କରିବେ—ଶ୍ରୀ ବି. ଜେଠୀ
 (ଦୁଗ୍ଧ ଓ ଦୁଗ୍ଧଜାତ ଦ୍ରବ୍ୟ ଉନ୍ନୟନ ଅଫିସର)

ଦଶମ କାର୍ଯ୍ୟକ୍ରମ ଜୁନ ୭, ୧୯୭୦

ବିଷୟ—ମାଛ ଜାଆଁଳ ବଢ଼ାଇବା ପୋଖରୀ

[ମାଛ ଆମର ଏକ ପ୍ରିୟ ଓ ପୁଷ୍ଟିକାରକ
 ଖାଦ୍ୟ । ତେବେ ସେତକ ନୁହେଁ; ମାଛଗୁଣ କରି
 ଲୋକେ ଦେଶ ଲଭିବାନ ବି ହୋଇ ପାରିବେ ।
 ମାଛଗୁଣ ପାଇଁ ଜାଆଁଳ ବଢ଼ାଇବା ହେଉଛି ପ୍ରଥମରୁ
 ଆବଶ୍ୟକୀୟ ବିଷୟ । ଜାଆଁଳ ବଢ଼ାଇବାପାଇଁ
 କିଛି ପୋଖରୀ ହେବା ଦରକାର ଓ ସେ ବିଷୟରେ

ଉତ୍କଳ ପ୍ରସଙ୍ଗ

କ ପ୍ରକାର ବ୍ୟବସ୍ଥାମାନ ଗ୍ରହଣ କରିବା ଦରକାର,
ସେ ସଂପର୍କରେ ଆଜି ଆଲୋଚନା ଶୁଣିବା ।]

ଆଲୋଚକ— ଶ୍ରୀ ଗଗନବିହାରୀ ମହାନ୍ତି
(ଓଡ଼ିଶା ମଧ୍ୟ ବିଭାଗର ଡେପୁଟି ଜାଇଲେଫର)

ଏକାଦଶ କାର୍ଯ୍ୟକ୍ରମ ଜୁନ ୧୪, ୧୯୭୦

ବିଷୟ— ସମବାୟ ଗୃଷ

[ବହୁ ହିତବାଞ୍ଛୀ ଥାଇ ଆମର ଜମିବାଡ଼ି
ରହିଆସିଛି ଓ ଆମେ ଖଣ୍ଡି ଖଣ୍ଡି ଜମିରେ ଗୃଷ କରି
ବିଶେଷ ଲାଭବାନ ହୋଇ ପାରିନାହୁଁ । ଏଭଳି
ଖଣ୍ଡି ଏ ଖଣ୍ଡି ଏ ଜମିରେ ଗୃଷ ନ କରି ଯଦି ଆମେ
ଏକାଠି କିଛି ଜମି ମିଶାଇ ଗୃଷ କରୁ, ତା' ହେଲେ
ପ୍ରତି ଲୋକର ନିଜ ଜମିର ମାଲିକର ରହିବା ସଙ୍ଗେ
ସଙ୍ଗେ ଅଧିକ ପରିମାଣର ଫସଲ ଉତ୍ପାଦିତ ହୋଇ
ପାରିବ । ଏଭଳି ସମବାୟ ଗୃଷ ଯେ କେତେ ହିତ-
କାରକ, ଆଜି ସେ ବିଷୟରେ ଆଲୋଚନା ହେବ ।]

ଆଲୋଚକ— ଶ୍ରୀ ଅନନ୍ତ ପ୍ରସାଦ ପଣ୍ଡା
(ସମବାୟ ବିଭାଗର ସୁଗ ରେଜିଷ୍ଟ୍ରାର)

ଦ୍ଵାଦଶ କାର୍ଯ୍ୟକ୍ରମ ଜୁନ ୨୧, ୧୯୭୦

ବିଷୟ— ସ୍ଵଳିଚ୍ଛାସିଦ୍ଧର ମଧ୍ୟାହ୍ନ-ଭୋଜନ

[ସ୍ଵପଚ୍ଛାସିଦ୍ଧ ହେଉଛନ୍ତି ଆମ ଦେଶର
ଭବିଷ୍ୟତ । ସେମାନଙ୍କୁ ସୁସ୍ଥ, ସବଳ କରି ରଖିବା

ହେଉଛି ଆମ ସମସ୍ତଙ୍କର କର୍ତ୍ତବ୍ୟ । ଏହା କରିବାକୁ
ହେଲେ ସେମାନଙ୍କର ଖାଦ୍ୟପ୍ରତି ଦୃଷ୍ଟି ଦେବାକୁ
ହେବ ଓ ସେମାନେ ଯେପରି ସମୟ ଅନୁଯାୟୀ
ଉପଯୁକ୍ତ ଖାଦ୍ୟ ପାଇ ପାରନ୍ତି, ତାର ବ୍ୟବସ୍ଥା
କରିବାକୁ ହେବ । ସ୍କୁଲରେ ବିଦ୍ୟାର୍ଥୀଙ୍କ କରୁଥିବା
ସମୟରେ ସେମାନଙ୍କ ପାଇଁ ମଧ୍ୟାହ୍ନ-ଭୋଜନର
ବ୍ୟବସ୍ଥା କରିବା ଆବଶ୍ୟକ । ଏ ବିଷୟରେ ଉଚ୍ଚ
ସରକାରଙ୍କ ପକ୍ଷରୁ କିଭଳି ବ୍ୟବସ୍ଥା ହୋଇଛି, ଆଜି
ସେ ସଂପର୍କରେ ଆଲୋଚନା ହେବ ।]

ଆଲୋଚନା କରିବେ— ମିସ୍ ଏଲ୍. ଆର୍. ମିଶ୍ର
(ପ୍ରେଶାଲ ଅଫିସର, ଓଡ଼ିଶା)

ତ୍ରୟୋଦଶ କାର୍ଯ୍ୟକ୍ରମ ଜୁନ ୨୮, ୧୯୭୦

ବିଷୟ— ସାର ଓ ସାର ପ୍ରୟୋଗ

[ଆମର ଫସଲ ଉତ୍ପାଦନପାଇଁ ସାର ନିତାନ୍ତ
ପ୍ରୟୋଜନ । ପୁଣି ସେହି ସାରକୁ ଉଚିତ ଉପାୟରେ
ପ୍ରୟୋଗ କରିବା ମଧ୍ୟ ଦରକାର । ଏ ବିଷୟରେ
ଆମର ଭଲ ଜ୍ଞାନ ରହିବା ଉଚିତ । ଆଜି ସେ
ସମ୍ପର୍କରେ ଆଲୋଚନା ହେବ ।]

ଆଲୋଚକ— ଶ୍ରୀ ବି. ଏନ୍. ସାହୁ
(କୃଷ ବିଭାଗର ଡେପୁଟି ଜାଇଲେଫର,
ବ୍ରହ୍ମପୁର ଶାଖା, ଓଡ଼ିଶା)





କାନ୍ଥରୁ ବୁଦ୍ଧପୁତ୍ର କାନ୍ଥରୁପିଲରେ ଯୋଗଦେବାପାଇଁ ଦୂସାତରାଣୀକୁ ସାଲଖଣୀରୁ ସାଲଖଣୀରୁ ସୁଖ୍ୟମଣ୍ଡାମାନେ ନେଇ, ଘରୋଇ ମଠା
ଶ୍ରୀ ଗୋବିନ୍ଦଚନ୍ଦ୍ରଙ୍କ ପତ୍ନୀଙ୍କ ସହିତ ଆଲୋଚନା କରୁଅଛନ୍ତି

ଆକାଶବାଣୀ, କଟକ

୧୯୭୦ ମସିହା ମେ ମାସର ନିର୍ଦ୍ଦିଷ୍ଟ କାର୍ଯ୍ୟକ୍ରମ ସୂଚୀ

ସକାଳ (ପ୍ରଥମ ଅଧିବେଶନ) :

ମଙ୍ଗଳକ	...	ଘ ୭-୪୫ ମିନିଟ
କାର୍ଯ୍ୟକ୍ରମ ପରିଚୟ	...	ଘ ୭-୫୫ ,,
ଓଡ଼ିଆ ସମ୍ବାଦ	...	ଘ ୭-୧୫ ,,
ହିନ୍ଦୀ ଶିକ୍ଷା (ଶୁଦ୍ଧକାର ଓ ରଚକାର ବ୍ୟତୀତ)...	...	ଘ ୭-୩୦ ,,
ଇଂରାଜୀ ସମ୍ବାଦ	...	ଘ ୮-୦୦ ,,
ହିନ୍ଦୀ ସମ୍ବାଦ	...	ଘ ୮-୧୫ ,,

ମଧ୍ୟାହ୍ନ (ଦ୍ୱିତୀୟ ଅଧିବେଶନ) :

ଓଡ଼ିଆ ସମ୍ବାଦ	...	ଘ ୧-୧୦ ,,
--------------	-----	-----------

ସନ୍ଧ୍ୟା (ତୃତୀୟ ଅଧିବେଶନ) :

ସ୍ଥାନୀୟ ବୋଧଶାବ୍ଦଳୀ	...	ଘ ୭-୦୦ ,,
ହିନ୍ଦୀ ସମ୍ବାଦ	...	ଘ ୭-୫ ,,
ଆଞ୍ଚଳିକ ସମ୍ବାଦ	...	ଘ ୭-୨୦ ,,
ଓଡ଼ିଆ ସମ୍ବାଦ	...	ଘ ୭-୧୫ ,,
ଗାଁଗହଳିପାଇଁ	...	ଘ ୭-୪୫ ରୁ
		ଘ ୮-୦୦ ,,
ଇଂରାଜୀ ସମ୍ବାଦ	...	ଘ ୯-୦୦ ,,

ନାହିଁ ମହଲ (ରଚକାର, ମଙ୍ଗଳକାର, ଶୁଦ୍ଧକାର) ମଧ୍ୟାହ୍ନ ଘ ୧-୩୦ ମିନିଟଠାରୁ ଘ ୨-୦୦ ମିନିଟ । ଗାଁ ଗ୍ରାମ୍ୟ ଓ ଚର୍ଚ୍ଚା (ଶୁଦ୍ଧକାର) ସକାଳ ଘ ୭-୩୦ ମିନିଟ । ଶ୍ରୋତାମାନଙ୍କ ଅନୁରୋଧରେ ଗୀତ (ରଚକାର ଓ ଶୁଦ୍ଧକାର) ରାତ୍ର ଘ ୮-୦୦ ମିନିଟଠାରୁ ଘ ୮-୩୦ ମିନିଟ । ଶିଶୁ-ସଂସାର (ଗ୍ରେଟ୍ ପିଲଙ୍କପାଇଁ) (ରଚକାର) ସକାଳ ଘ ୮-୩୦ ମିନିଟଠାରୁ ଘ ୯-୩୦ ମିନିଟ । କଶୋର ଚନ୍ଦ୍ର (ବଡ଼ ପିଲାମାନଙ୍କ ପାଇଁ) (ଶୁଦ୍ଧକାର) ମଧ୍ୟାହ୍ନ ଘ ୧-୩୦ ମିନିଟ । ସଙ୍ଗୀତ-ଶିକ୍ଷା

(ଶାସ୍ତ୍ରୀୟ) (ସୋମବାର, ବୁଧବାର, ଶୁକ୍ରବାର) ସନ୍ଧ୍ୟା ଘ ୭-୩୦ ମିନିଟଠାରୁ ଘ ୭-୪୫ ମିନିଟ । ସଙ୍ଗୀତ-ଶିକ୍ଷା (ସୁଗମ) (ମଙ୍ଗଳବାର, ଶୁକ୍ରବାର) ସନ୍ଧ୍ୟା ଘ ୭-୩୦ ମିନିଟଠାରୁ ଘ ୭-୪୫ ମିନିଟ । କଥାଚିତ୍ର ଗୀତ (ସୋମବାର, ଶୁକ୍ରବାର) ମଧ୍ୟାହ୍ନ ଘ ୧-୩୦ ମିନିଟ ଓ (ଶନିବାର) ରାତ୍ର ଘ ୮-୧୫ ମିନିଟ । ଶ୍ରୋତାଙ୍କ ଚିଠିପତ୍ରର ଉତ୍ତର (ବୁଧବାର) ରାତ୍ର ଘ ୮-୦୦ ମିନିଟ । ସମାବେଶ-ଦର୍ପଣ (ସୋମବାର) ରାତ୍ର ଘ ୯-୧୫ ମିନିଟ । ବନ୍ଧ୍ୟ ଭାରତୀ (ରଚକାର) ମଧ୍ୟାହ୍ନ ଘ ୨-୦୦ ମିନିଟ ଓ ଘ ୩-୦୦ ମିନିଟ । ପାଣିପାଗ (ରଚକାର) ମଧ୍ୟାହ୍ନ ଘ ୩-୦୦ ମିନିଟ ଓ (ଅନ୍ୟାନ୍ୟ ଦିନ) ମଧ୍ୟାହ୍ନ ଘ ୨-୦୦ ମିନିଟ । ନାଟକ (ସୋମବାର) ରାତ୍ର ଘ ୮-୦୦ ମିନିଟ ଓ (ଶନିବାର) 'ଗାଁଗହଳି ପାଇଁ' କାର୍ଯ୍ୟକ୍ରମ ମଧ୍ୟରେ ।

ଗାଁଗହଳିପାଇଁ କାର୍ଯ୍ୟକ୍ରମ

ତା ୧-୫-୭୦, ରଚକାର
 ବାହାର ଦୁନିଆ । ପ୍ରୀତୀୟର କର ଓ ଦଳ (ପାଲ) । ମିତ୍ରା ମହାନ୍ତି (ଓଡ଼ିଶୀ) । ଶେତ ଖମାର । ସପ୍ତାହର ଶ୍ରେଷ୍ଠତର । ପାଣିପାଗ । କାଲି କଅଣ କରବା ।
 ତା ୨-୫-୭୦, ସୋମବାର
 କେ. ସି. ମହାପାତ୍ର (କୃଷି ପଞ୍ଜିକା) । ଚନ୍ଦ୍ରମଣି ନାଥ । (କେନ୍ଦ୍ର ଗୀତ) । କାଶୀନାଥ ପୂଜାପଣ୍ଡା (ଛନ୍ଦ ଓ ଜଣାଣ) । ପଞ୍ଚକର୍ଷିକ ସୋନନାର ଅଗ୍ରଗତ । ବନାର ପରିସ୍ଥିତି । ପାଣିପାଗ । କାଲି କଅଣ କରବା ।
 ତା ୩-୫-୭୦, ମଙ୍ଗଳବାର
 ଗୋଲକବଦ୍ଧାସି ରାଜକ ଓ ଦଳ (ଖଜଣୀ ଭୁଜନ) । ବନାର ପରିସ୍ଥିତି । ପାଣିପାଗ । କାଲି କଅଣ

ଉତ୍କଳ ପ୍ରସଙ୍ଗ

କରବା । ପଲ୍ଲୀଶ୍ରୋତାମଣ୍ଡଳୀ—ଦେ. ଏଲ୍. ମହାନ୍ତି (ସବୁଜ ସାର) ।

ତା ୪-୫-୭୦, ବୃଧବାର

ବଳଭଦ୍ର ମିଶ୍ର (ଭଗବତ ପାଠ) । ଶ୍ୟାମ ପାତ୍ର (ଧୃତକ ଗୀତ) । ରାଧାମଣି ମହାପାତ୍ର (ଓଡ଼ିଶୀ ଓ ଭଜନ) । ଚିଠିପତ୍ର ଉତ୍ତର । ବଜାର ପରିସ୍ଥିତି । ପାଣିପାଗ । କାଲି କଅଣ କରବା ।

ତା ୫-୫-୭୦, ଗୁରୁବାର

ଗୋପୀନାଥ ମହାନ୍ତି (ଓଡ଼ିଶାରେ ପଞ୍ଚାୟତ ବ୍ୟବସ୍ଥାର ପ୍ରଗତି) । ରାମଚନ୍ଦ୍ରନାଥ ବଳିଆର ସିଂହ ଓ ଦଳ (ଓଡ଼ିଶୀ ଗୀତ) । ସ୍ୱେଦଲତା ଦାସ (ରମ୍ୟ) । ବଜାର ପରିସ୍ଥିତି । ପାଣିପାଗ । କାଲି କଅଣ କରବା ।

ତା ୬-୫-୭୦, ଶୁକ୍ରବାର

ବୃନ୍ଦାବନ ମିଶ୍ର (ଭାତ ଛଡ଼ା ଅନ୍ୟାନ୍ୟ ପରିବା ବେଶୀ ଦରକାର) । ବର୍ଣ୍ଣାଧର ସାହୁ (ଏକତାସ ଭଜନ) । ଚିଠିପତ୍ର ଉତ୍ତର । ଗ୍ଳୋରିଆ ଗୁରୁତ (ଆଧୁନିକ) । ବଜାର ପରିସ୍ଥିତି । ପାଣିପାଗ । କାଲି କଅଣ କରବା ।

ତା ୭-୫-୭୦, ଶନିବାର

ଅଷ୍ଟପୁରୁମାର ମହାନ୍ତି—'ବନ୍ୟା' (ଓଡ଼ିଆ ନାଟକ କାର୍ଯ୍ୟକ୍ରମ) । ଅଗଣି ବିପାଠୀ (ସମାୟତ ପାଠ) । ବଜାର ପରିସ୍ଥିତି । ପାଣିପାଗ । କାଲି କଅଣ କରବା ।

ତା ୮-୫-୭୦, ରବିବାର

ବାହାର ଦୁନିଆ । ବୈଦ୍ୟନାଥ ଶର୍ମା ଓ ଦଳ (ଦାସ କାଠିଆ) । ଖେତ ଶମାର । ଗଣା ଦେଶ (ପଲ୍ଲୀପୁର ଗୀତ) । ସପ୍ତାହର ହୋଟେର । ପାଣିପାଗ । ଆସନ୍ତା ସପ୍ତାହର କାର୍ଯ୍ୟକ୍ରମ ।

ତା ୯-୫-୭୦, ସୋମବାର

ଡାକ୍ତର ଏଲ୍. ଏଲ୍. ବୋଷ (ମଣା ଓ ନେଲେରୀ) । ସ୍ୱଳ୍ପକଣ୍ଠର ବାରିକ ଓ ଦଳ

(ନବଆ ଗୀତ) । ପଞ୍ଚବର୍ଷିକ ଯୋଜନାର ଅଗ୍ରଗତି । ରଘୁନାଥ ନନ୍ଦ (ଗୁରୁ) । ବଜାର ପରିସ୍ଥିତି । ପାଣିପାଗ । କାଲି କଅଣ କରବା ।

ତା ୧୦-୫-୭୦, ମଙ୍ଗଳବାର

ନରେନ୍ଦ୍ର ଗୁରୁ (କେନ୍ଦ୍ରାଗୀତ) । ପଲ୍ଲୀଶ୍ରୋତା ମଣ୍ଡଳୀ—ଆର୍. ଏଲ୍. ମହାନ୍ତି (ଉତ୍କଳ ବିଦ୍ୟନ) ।

ତା ୧୧-୫-୭୦, ବୃଧବାର

କୃଷ୍ଣଚନ୍ଦ୍ର ମିଶ୍ର (ଭଗବତ ପାଠ) । ବରଜ ଦେବୁର ଓ ଦଳ (ଦୁମୁର ଗୀତ) । ଚିଠିପତ୍ର ଉତ୍ତର । ପ୍ରଣବକଣ୍ଠର ପଞ୍ଚନାୟକ (ଆଧୁନିକ ଓ ପଲ୍ଲୀପୁର ଗୀତ) । ବଜାର ପରିସ୍ଥିତି । ପାଣିପାଗ । କାଲି କଅଣ କରବା ।

ତା ୧୨-୫-୭୦, ଗୁରୁବାର

ବାବାଜୀ ଧରଣୀଧର ଦାସ ଓ ଦଳ (ଖଞ୍ଜଣୀ ଭଜନ) । ଆମେ ଚୁଣି (ଆଲୋଚନା କାର୍ଯ୍ୟକ୍ରମ) । ଜୀବନସାମ କର୍ମୋଦ୍ଦେଶ୍ୟ (ଆଲୋଚନା କାର୍ଯ୍ୟକ୍ରମ) । ଗଣାପାଣି ମିଶ୍ର (ଭଜନ ଓ ଗୀତ) । ବଜାର ପରିସ୍ଥିତି । ପାଣିପାଗ । କାଲି କଅଣ କରବା ।

ତା ୧୩-୫-୭୦, ଶୁକ୍ରବାର

ବାବାଜୀ ପାତ୍ର ଓ ଦଳ (ତେଲିଙ୍ଗୀ ବାଜା) । ଭାରତରେ କୁକୁଡ଼ା ପାଳନ (କୁକୁଡ଼ା ଜାତି ବାଛୁବା ଆଲୋଚନା କାର୍ଯ୍ୟକ୍ରମ) । ଚିଠିପତ୍ର ଉତ୍ତର । ଗଣାପାଣି ମହାପାତ୍ର (ଓଡ଼ିଶୀ ଓ ପଲ୍ଲୀପୁର ଗୀତ) । ବଜାର ପରିସ୍ଥିତି । ପାଣିପାଗ । କାଲି କଅଣ କରବା ।

ତା ୧୪-୫-୭୦, ଶନିବାର

ପରଶୁରାମ ପଞ୍ଚନାୟକ—'ମୁଠାଏ ମାଟି' (ଓଡ଼ିଆ ନାଟକ କାର୍ଯ୍ୟକ୍ରମ) । ବୈଶାଖୀଚରଣ ମିଶ୍ର (ସମାୟତ ପାଠ) । ବଜାର ପରିସ୍ଥିତି । ପାଣିପାଗ । କାଲି କଅଣ କରବା ।

ତା ୧୫-୫-୭୦, ରବିବାର

ବାହାର ଦୁନିଆ । ମୂରଲୀଧର ବଣୋଇ ଓ ଦଳ (ଦାସକାଠିଆ) । ଖେଚଖମାର । ରାଧାମଣି ମହାପାତ୍ର (ଗୁର) । ସପ୍ତାହର ହୋଟଦର । ପାଣିପାଗ । ଆସନ୍ତା ସପ୍ତାହର କାର୍ଯ୍ୟକ୍ରମ ।

ତା ୧୬-୫-୭୦, ସୋମବାର

ଭୃଷର ପତି ଓ ଦଳ (ଖଞ୍ଜଣି ଭଜନ) । ହେଟେନ୍ଦ୍ରେ କୃଷିକର୍ମ (ଆଲୋଚନା କାର୍ଯ୍ୟକ୍ରମ) । ପଞ୍ଚଦାସିକ ଯୋଜନାର ଅଗ୍ରଗତି । ଲୋକନାଥ ରଥ (ଜଣାଣ) । ବଜାର ପରିସ୍ଥିତି । ପାଣିପାଗ । କାଲି କଅଣ କରିବା ।

ତା ୧୭-୫-୭୦, ମଙ୍ଗଳବାର

ଶରବର ପାତ୍ର (ଧୂଳୁକ ଗୀତ) । ପଲ୍ଲୀଶ୍ରୋତା ମଣ୍ଡଳୀ — ଡାକ୍ତର ଏନ୍. ବି. ପଟ୍ଟନାୟକ (କଲେଜ ସେଗର ନିରୀକରଣ) ।

ତା ୧୮-୫-୭୦, ବୁଧବାର

ପଣ୍ଡିତ ବାସୁଦେବ ମିଶ୍ର (ଗ୍ରନ୍ଥକଥ ପାଠ) । ସିଦ୍ଧନାୟକ ନାଥ (କେନ୍ଦ୍ରାଗୀତ) । ଚିଠିପତ୍ରର ଉତ୍ତର । ସୁଶୀଳ କୁମାର ପରମାଣିକ (ଗୁର ଓ ଜଣାଣ) । ବଜାର ପରିସ୍ଥିତି । ପାଣିପାଗ । କାଲି କଅଣ କରିବା ।

ତା ୧୯-୫-୭୦, ଗୁରୁବାର

ଗୋବର୍ଦ୍ଧନ ଧନ ଓ ଦଳ (ପାଲ) । କୃଷକ-ବନ୍ଧୁଙ୍କ ପ୍ରସାଦ । ସୁକୁସମସୂ ଯୋଜନା (ଆଲୋଚନା କାର୍ଯ୍ୟକ୍ରମ) । ଶ୍ୟାମମଣି ପଟ୍ଟନାୟକ (ଜଣାଣ) । ବଜାର ପରିସ୍ଥିତି । ପାଣିପାଗ । କାଲି କଅଣ କରିବା ।

ତା ୨୦-୫-୭୦, ଶୁକ୍ରବାର

ବୈଷ୍ଣବଚରଣ ଗୁରୁ (କେନ୍ଦ୍ରା ଭଜନ) । ଉତ୍କଳର ଚମତ୍ତା ଶିଳ୍ପ ସମିତି (ତଥ୍ୟସମ୍ବଳିତ

ଓଡ଼ିଆ ରୂପକ) । ଚିଠିପତ୍ରର ଉତ୍ତର । ନାରାୟଣ ବେହେରା (ଓଡ଼ିଶୀ ରମ୍ଭ) । ବଜାର ପରିସ୍ଥିତି । ପାଣିପାଗ । କାଲି କଅଣ କରିବା ।

ତା ୨୧-୫-୭୦, ଶନିବାର

କାଳୀ ଚରଣ ପାଣିଗ୍ରାହୀ — (ଓଡ଼ିଆ ନାଟକ କାର୍ଯ୍ୟକ୍ରମ) । ଅଭୟ ଚରଣ ପଟ୍ଟନାୟକ (ସମାୟୁକ ପାଠ) । ସଙ୍ଗୀତ । ବଜାର ପରିସ୍ଥିତି । ପାଣିପାଗ । କାଲି କଅଣ କରିବା ।

ତା ୨୨-୫-୭୦, ରବିବାର

ବ୍ରଜମୋହନ ଦାସ ଓ ଦଳ (ପାଲ) । ବାହାର ଦୁନିଆ । ଖେଚ ଖମାର । ସୁମତୀ ବେଗ (ପଲ୍ଲୀ-ସ୍ଵର ଗୀତ) । ସପ୍ତାହର ହୋଟ ଦର । ପାଣିପାଗ । ଆସନ୍ତା ସପ୍ତାହର କାର୍ଯ୍ୟକ୍ରମ ।

ତା ୨୩-୫-୭୦, ସୋମବାର

ଡକ୍ଟର ଏସ୍. ସି. ପଣ୍ଡା — ଯଶା ସେଗର ରାୟକରଣ ଓ ତାର ନିବାରଣ (ଆଲୋଚନା କାର୍ଯ୍ୟକ୍ରମ) । ଶ୍ରୀମତୀ ପ୍ରଫୁଲ୍ଲକୁମାରୀ ଦାସ (ପଲ୍ଲୀସ୍ଵର ଗୀତ ଓ ଜଣାଣ) । ପଞ୍ଚଦାସିକ ଯୋଜନାର ଅଗ୍ରଗତି । କଶୋରଚନ୍ଦ୍ର ପଟ୍ଟନାୟକ (ଗୁର) । ବଜାର ପରିସ୍ଥିତି । ପାଣିପାଗ । କାଲି କଅଣ କରିବା ।

ତା ୨୪-୫-୭୦, ମଙ୍ଗଳବାର

ବ୍ରଜକଶୋର ନାୟକ ଓ ଦଳ (ଖଞ୍ଜଣି ଭଜନ) । ପଲ୍ଲୀଶ୍ରୋତାମଣ୍ଡଳୀ—ଡେ. ଏନ୍. ହୋତା (ଜାପାଣ ପ୍ରଶାଳୀରେ ଭୃଷ କରିବା) ।

ତା ୨୫-୫-୭୦, ବୁଧବାର

କୃଷ୍ଣମୋହନ ପଣ୍ଡା (ଗ୍ରନ୍ଥକଥ ପାଠ) । ବରକୁ ଡେମି ଓ ଦଳ (ଶବ୍ଦ ଗୀତ) । ଚିଠିପତ୍ରର ଉତ୍ତର । ନବକଶୋର ମିଶ୍ର (କଣ୍ଠ ସଙ୍ଗୀତ) । ବଜାର ପରିସ୍ଥିତି । ପାଣିପାଗ । କାଲି କଅଣ କରିବା ।

ତା ୨୭-୫-୭୦, ଗୁରୁବାର

ଆମେ ରୁଣୀ (ଆଲୋଚନା କାର୍ଯ୍ୟକ୍ରମ) । ମୂରଲୀଧର ନାୟକ (ଖଞ୍ଜଣୀ ଭଜନ) । ଜୀବନବାମା କର୍ଣ୍ଣଭେଷଜ (ଆଲୋଚନା କାର୍ଯ୍ୟକ୍ରମ) । ଭୃତ୍ତି ବୋଷ (ଭଜନ) । ବଜାର ପରିସ୍ଥିତି । ପାଣିପାଗ । କାଲି କଅଣ କରାବ ।

ତା ୨୭-୫-୭୦, ଶୁକ୍ରବାର

ଉଦୟନାଥ ମହାନ୍ତି ଓ ଦଳ (ଦାସକାଠିଆ) ଚିଠିପତ୍ରର ଉତ୍ତର । ବଜାର ପରିସ୍ଥିତି । ପାଣିପାଗ । ନିମାଇ ଚରଣ ହରିଚନ୍ଦନ (ଜଣାଣ) । କାଲି କଅଣ କରାବ ।

ତା ୨୮-୫-୭୦, ଶନିବାର

ନୃସିଂହ ମହାପାତ୍ର—‘ମାଳ ଆକାଶ’ (ଓଡ଼ିଆ ନାଟକ କାର୍ଯ୍ୟକ୍ରମ) । ଚନ୍ଦ୍ରମଣି ମିଶ୍ର (ସମାୟୁଗ ପାଠ) । ବଜାର ପରିସ୍ଥିତି । ପାଣିପାଗ । କାଲି କଅଣ କରାବ ।

ତା ୨୯-୫-୭୦, ରବିବାର

ବିରାଟା କାର୍ଯ୍ୟକ୍ରମ— ରାଧାଗୋବିନ୍ଦ ପଟ୍ଟନାୟକ (ପଲ୍ଲୀସ୍ଵର ଗୀତ) । ଆସକ୍ତା ସପ୍ତାହର କାର୍ଯ୍ୟକ୍ରମ । ସପ୍ତାହର ଘୋଷଣା ଦର । ପାଣିପାଗ ।

ତା ୩୦-୫-୭୦, ସୋମବାର

ବଳରାମ ଦାସ ଓ ଦଳ (ଖୋଳ ଏବଂ ଖଞ୍ଜଣୀ) ସେ ଗା କଥା । ପ୍ରଫୁଲ୍ଲକୁମାର ସିଂହ ଦେବ (ପଲ୍ଲୀସ୍ଵର ଗୀତ) । ପଞ୍ଚଦାଶିକ ଯୋଜନାର ଅଗ୍ରଗତି କଥା । ପାଣିପାଗ । କାଲି କଅଣ କରାବ ।

ତା ୩୧-୫-୭୦, ମଙ୍ଗଳବାର

ଭୁବନାନନ୍ଦ ନାଥ ଓ ଦଳ (କେନ୍ଦ୍ରା ଓ ଏକତାର ଭଜନ) । ପାଣିପାଗ । କାଲି କଅଣ କରାବ । ବଜାର ପରିସ୍ଥିତି । ପଲ୍ଲୀଶ୍ରୋତାମଣ୍ଡଳୀ— ବି. ଜେଠି (ଗୋ-ଜାତିର ଭୃଣ ଖାଦ୍ୟ, ଆଲୋଚନା କାର୍ଯ୍ୟକ୍ରମ) ।



ଇନାମ ତମସୁକ (ସଞ୍ଚୟନର ନୂତନ ଉଦ୍ୟମ)

୧୯୭୦ ମସିହା ଅପ୍ରେଲ ପହିଲା ତାରିଖରେ ସମସ୍ତ ଦେଶରେ ଇନାମ ତମସୁକ (ପ୍ରାଇମ୍ ବଣ୍ଡ୍) ଚଳୁକରାଯିବା ଦ୍ଵାରା ଜନସାଧାରଣ ସଂଚୟର ଆହୁ ଏକ ନୂତନ ପ୍ରୟୋଗ ପାଇଲେ । ଏ ପ୍ରକାର ଯୋଜନା କାର୍ଯ୍ୟକାରୀ କରୁଥିବା ଦେଶମାନଙ୍କ ମଧ୍ୟରେ ସ୍ଵତନ୍ତ୍ର ଭୂଷଣ; ଅନ୍ୟ ଦୁଇଟି ଦେଶ ହେଉଛି କ୍ରୀଟେନ ଓ ଟ୍ରାନ୍ସ । ଏ ଦୁଇ ଦେଶରେ ଇନାମ ତମସୁକ ଯୋଜନା ବେଶ ଲୋକପ୍ରିୟ ହୋଇଛି । କିନ୍ତୁ ଆମ ଦେଶପ୍ରତି ଇନାମ ତମସୁକ ନୁଆ ନୁହେଁ । ଦିଗ୍ଵାସୁ ମହାଯୁଦ୍ଧ ସମୟରେ ପ୍ରାୟ ଦୁଇ ବର୍ଷ ପାଇଁ ଏଇ ଯୋଜନାଟି ଚାଲୁ କରାଯାଇଥିଲା । ଯୁଦ୍ଧ-ଉଦ୍ୟମରେ ସାହାଯ୍ୟ କରିବା ଏବଂ ମୁଦ୍ରାସ୍ଫୀତି ରୋକିବା ଉଦ୍ଦେଶ୍ୟରେ ଏହା ପ୍ରବର୍ତ୍ତିତ ହୋଇଥିଲା । ତେବେ ସେତେବେଳେ ପୁରସ୍କାରର ଅଂଶ ଓ ସଂଖ୍ୟା ଯାହା ଥିଲା, ତାହା ବିଶେଷ ଲୋଭନୀୟ ନ ଥିଲା । ଚା' ଛଡ଼ା ପୁରସ୍କାର ପାଇବାର ସମ୍ଭାବନା ମଧ୍ୟ କମ ଥିଲା ।

କିନ୍ତୁ ବର୍ତ୍ତମାନ ପ୍ରବର୍ତ୍ତନ କରାଯାଇଥିବା 'ଇନାମ ତମସୁକ' ଯୋଜନାଟି ଉଚ୍ଚ ଶିତ ସମସ୍ତ ଆବଶ୍ୟକତା ପୂରଣ କରୁଛି । ବର୍ତ୍ତମାନ ଦୁଇଟି ମୂଲ୍ୟରେ ଇନାମ ତମସୁକଗୁଡ଼ିକ ଚାଲୁକରାଯାଇଛି—ଗୋଟିଏ ହେଉଛି ଶେଡ଼ିଟିଆ ତମସୁକ, ଅନ୍ୟଟି ପାଞ୍ଚଟିଆ ତମସୁକ । ଫଳରେ ସବୁ ଶ୍ରେଣୀର ଲୋକେ ଏହା ନେଇ ପାରିବେ । ୧୦୦ ଟଙ୍କିଆ ତମସୁକର ପ୍ରତ୍ୟେକ ପର୍ଯ୍ୟାୟ ପାଇଁ ମୋଟ ଇନାମର ମୂଲ୍ୟ ହେଉଛି ୯୨ ହଜାର ଟଙ୍କା । ଏହା ୪୦ଟି ଇନାମରେ ବିଭକ୍ତ । ପ୍ରଥମ ଇନାମର ପୁରସ୍କାର ମୂଲ୍ୟ ହେଉଛି ୨୫

ହଜାର ଟଙ୍କା । ପାଞ୍ଚଟିଆ ତମସୁକର ପ୍ରତ୍ୟେକ ପର୍ଯ୍ୟାୟ ପାଇଁ ମୋଟ ଇନାମର ମୂଲ୍ୟ ହେଉଛି ୪୭ ହଜାର ଟଙ୍କା । ଏହା ୨୭ଟି ପୁରସ୍କାର ପାଇଁ ନିର୍ଦ୍ଦିଷ୍ଟ ହୋଇଛି । ଏହାର ପ୍ରଥମ ପୁରସ୍କାର ହେଉଛି ୨ ହଜାର ୫ ଶହ ଟଙ୍କା । ଏହି ଇନାମଗୁଡ଼ିକ ପ୍ରତି ତନି ମାସରେ ଥରେ ଲେଖାଏଁ ବିଆସିବ ଏବଂ ଏହିପରି ପାଞ୍ଚ ବର୍ଷଯାଏ ଚାଲିବ । ଦୃଷ୍ଟାନ୍ତ ସ୍ଵରୂପ ଏଠାରେ କୁହାଯାଇପାରେ ଯେ ଆଗାମୀ ତନି ମାସ ମଧ୍ୟରେ ଯେଉଁ ଇନାମ ତମସୁକ କଣାଯିବ, ସେଥିରେ ଇନାମ ପାଇବାପାଇଁ ସର୍ବାଧିକ ୧୯ଟି ସମ୍ଭାବନା ରହିବ । ଆଡ଼ୁର ମଧ୍ୟ ଯେଉଁ ତମସୁକରେ ଇନାମ ମିଳିଗଲାଣି, ଉଦ୍ଦେଶ୍ୟରେ ମଧ୍ୟ ତାହା ବ୍ୟବହୃତ ହୋଇପାରିବ ଏବଂ ତାହା ଜରିଆରେ ଦ୍ରବତ ଆଡ଼ୁର ଅଧିକ ଇନାମ ମିଳିବ । ଇନାମ ପାଇବାକୁ ହେଲେ ପ୍ରତ୍ୟେକ ତମସୁକ ଇନାମ ପାଇବାର ନିର୍ଦ୍ଦିଷ୍ଟ ଦିନଠାରୁ ଦୁଇ ମାସ ଆଗରୁ କଣାଯାଇଥିବା ଉଚିତ । ଏହି ଇନାମପ୍ରତି ଆସୁକର ଲାଗୁହେବ ନାହିଁ । ପାଞ୍ଚବର୍ଷ ପରେ, ଅର୍ଥାତ ୧୯୭୫ ମସିହା ଅପ୍ରେଲ ପହିଲା ତାରିଖ ପରେ ତମସୁକ ଟଙ୍କା ହେତାକୁ ଫେରସ୍ତ ବିଆସିବ । ଏଥିରେ କୌଣସି ସୁଧ ମିଳିବ ନାହିଁ । କାରଣ ଶତକଡ଼ା ବାର୍ଷିକ ସାତେ ତନି ଟଙ୍କା ହିସାବରେ ଯେଉଁ ସୁଧ ମିଳନ୍ତା, ତାହା ଇନାମ ଆକାରରେ ବିଆସାଇ ସାରିଥିବ ।

ଇନାମ ତମସୁକଗୁଡ଼ିକ ବାହକ ତମସୁକରୂପେ ପରିଗଣିତ ହେବ । ଏହି ତମସୁକ କଣିବାପାଇଁ କୌଣସି ଫର୍ମ ପୂରଣ କରିବାକୁ ପଡ଼ିବ ନାହିଁ କିମ୍ବା ଆନୁଷ୍ଠାନିକଭାବେ ଅନ୍ୟ କୌଣସି କାର୍ଯ୍ୟ କରିବାକୁ

ହେବ ନାହିଁ । ଏହି ତମସୁକ ଭବି କରବାକୁ ସମତାପ୍ରାପ୍ତ ଅର୍ଥସରେ ଟଙ୍କା ଦେଲେ ତମସୁକ ମିଳିଯିବ । ତମସୁକ ଉପରେ ହେତାଳ ନାମ ଲେଖା ରହିବ ନାହିଁ । ଫଳରେ ତମସୁକଟି ଯାହା ପାଖରେ ଥିବ, ସେହି ତାହାର ମାଲିକ ଏବଂ ତମସୁକଧାରୀ ଲୋକକୁହିଁ ଇନାମ ଟଙ୍କା ମିଳିବ । ସେହିପରି କୌଣସି ତମସୁକ ହଜିଗଲେ ଅଥବା ନଷ୍ଟ ହୋଇଗଲେ, ସେଥିପାଇଁ କୌଣସି ଦାବୀ ଗ୍ରହଣ କରାଯିବ ନାହିଁ । କେତେ ପରିମାଣରେ ତମସୁକ କିଣାଯିବ, ତାହାର କୌଣସି ସୀମା ନିଷ୍ପାରିତ ହୋଇନାହିଁ । କେବେ ପାଞ୍ଚବର୍ଷର ମିଆଦ ନ ପୂର୍ଣ୍ଣ ପର୍ଯ୍ୟନ୍ତ ତମସୁକ-ଟଙ୍କା ଫେରସ୍ତ ମିଳିବ ନାହିଁ ।

ଜନସାଧାରଣଙ୍କ ଅନୁରୋଧମେ ଇନାମ ତମସୁକ ଯୋଜନାଟି ପ୍ରବର୍ତ୍ତନ କରାଯାଇଛି । ତେଣୁ ଏହା ଏକ ଜନତା-ଯୋଜନା । ଏହାର ଗୋଟିଏ ସୂଚ୍ୟା ହେଉଛି ଏହି ଯେ, ଏ ଯୋଜନାରେ ସ୍ୱାଗୁଣ୍ଡତ ଟଙ୍କା ଜାଗସୁ ବିକାଶଯୋଜନାରେ ଖର୍ଚ୍ଚ ହେବ । ଏହାର ପୁଧ ଇନାମ ଆକାରରେ ଦିଆଯିବ ।

ଗୁଣ୍ୟଦାନ ତମସୁକଧାରୀମାନେ ଏହି ଇନାମ ପାଇବେ । କୌଣସି ତମସୁକ ଯଦି ଆଦୌ ଇନାମ ପାଇ ନ ପାରେ, ତେବେ ବି ତମସୁକଟି ମୁଲ୍ୟହୀନ ହୋଇଯିବ ନାହିଁ । ୧୯୭୫ ମସିହା ଏପ୍ରିଲ ପହିଲା ତାରିଖ ବା ତା'ପରଠାରୁ ତମସୁକଧାରୀଙ୍କୁ ଗୋଟିଏ ତମସୁକର ସମାନ ମୂଲ୍ୟ ଫେରସ୍ତ ଦିଆଯିବ ।

ପ୍ରଥମ ଚଳ ମାସରେ ଥରେ ଲେଖାଏ ଇନାମ ଟଙ୍କାହେବ । ଏହି କାର୍ଯ୍ୟ ଛାରତ ସରକାର ଏବଂ ବଣିଷ୍ଠ ବେସରକାରୀ ବ୍ୟକ୍ତିଙ୍କୁ ନେଇ ଗଠିତ କମିଟିଙ୍କ ତତ୍ତ୍ୱାବଧାନରେ ପରିଚାଳିତ ହେବ । ୧୯୭୦ ମସିହା ସେପ୍ଟେମ୍ବର ପହିଲା ତାରିଖରେ ପ୍ରଥମ ଥର ପାଇଁ ଇନାମ ଟଙ୍କାଯିବ । ସେ ଦିନ ଯେଉଁ ତମସୁକଗୁଡ଼ିକର ଇନାମ ମିଳିବ, ତାହା “ଗେଜେଟ୍ ଅଫ୍ ଇଣ୍ଡିଆ” ଓ ସମ୍ବାଦପତ୍ରମାନଙ୍କରେ ପ୍ରକାଶ କରାଯିବ ।

ଅର୍ଥମନ୍ତ୍ରୀ ଶ୍ରୀ ମୋରାରୀ ଦେଶାଇଙ୍କ ଦ୍ୱାରା ୧୯୭୦ ମସିହା ଏପ୍ରିଲ ପହିଲା ତାରିଖରେ ଦିଲ୍ଲୀ ବଡ଼ ଡାକଘରେ ଉଚ୍ଚ ଯୋଜନାଟି ଉଦ୍ଘାଟିତ ହୋଇଛି ।

ତମସୁକର ରୂପରେଖ

ପାଞ୍ଚଟଙ୍କା ଓ ଶହେଟଙ୍କା ଦୁଇଟିଯାକ ତମସୁକ ତାରକାଗୁଡ଼ିକ ଛାରତ ସରକାରଙ୍କ ଜଳପ୍ତ କାଗଜରେ ମୁଦ୍ରିତ । ଏହାର ଆକାର ୮" X ୭.୫/୧୭" ।

ସାମନା ପାଖ : ଏ ଛରସୁ ମୂଲ୍ୟର ତମସୁକର ନକ୍ସା ବା ଡଜାଇନ୍ ଗୋଟିଏ ପ୍ରକାରର । ଏହା ସୂକ୍ଷ୍ମ ଗୋଲପ ସଦୃଶ ସୀମାରେଖା ମଧ୍ୟରେ ଆବଦ୍ଧ ଏବଂ ଦୁଇଟି ଭିନ୍ନ ଭିନ୍ନରେ ମୁଦ୍ରିତ ହୋଇଛି । ପାଞ୍ଚଟଙ୍କା ଆ ତମସୁକ ବାଇଗଣୀ ରଙ୍ଗରେ ଏବଂ ଶହେଟଙ୍କା ଆ

ତମସୁକ ଗାଡ଼ ବାଦାମୀ ରଙ୍ଗରେ ମୁଦ୍ରିତ ହୋଇଛି । ଛରସୁ ତମସୁକର ମୂଲ୍ୟ ଗୁଣିକଣରେ ଅଙ୍କରେ (ଟଙ୍କା ଓ ଟ ୧୦୦) ଦିଆଯାଇଛି । ଉପରଭାଗ ସୀମାରେଖାର ମଧ୍ୟସ୍ଥଳରେ ଅଶୋକ ଗ୍ରନ୍ଥର ସିଂହଚିହ୍ନ ସହ “ଗଭର୍ଣ୍ଣମେଣ୍ଟ ଅଫ୍ ଇଣ୍ଡିଆ” ଶବ୍ଦମାନା ଲେଖାଯାଇଛି । ସୀମାରେଖାଦ୍ୱାରା ଆବଦ୍ଧ ସ୍ଥାନରେ ତମସୁକର ବର୍ଣ୍ଣନା ମୁଦ୍ରିତ ହୋଇଛି । ଖୁବ୍ ଶ୍ରେଷ୍ଠ ଶ୍ରେଷ୍ଠ ଅକ୍ଷରରେ “ ଗଭର୍ଣ୍ଣମେଣ୍ଟ ଅଫ୍ ଇଣ୍ଡିଆ ” ଏବଂ ଖୁବ୍ ବଡ଼ ଧଳା ଅକ୍ଷରରେ “ ଫାଇଭ୍

ଉତ୍କଳ ପ୍ରସଙ୍ଗ

ଇମର ଇଣ୍ଡୋ-ପ୍ରୋ ପ୍ରାଇଭ୍ ବଣ୍ଡ” ଲେଖାଥିବା ଏବଂ ସୂକ୍ଷ୍ମ ବିଦ୍ୟୁତ୍ ବିଦ୍ୟୁତ୍ ଦୋଳଥିବା ଏକ ପ୍ରକୃତ ପତ୍ର ଉପରେ ଏଇ ବର୍ଣ୍ଣନା ଦିଆଯାଇଛି । ପାଞ୍ଚଟି ଆତମସୂକର ଏଇ ବିଦ୍ୟୁତ୍ ବିଦ୍ୟୁତ୍ ଆକାଶ ଇଷତ୍ ମାଳ ଏବଂ ଶତେଟି ଆତମସୂକର ଇଷତ୍ ଲଲବାଦୀମା । ଏଇ ଉତ୍କଳ ଧରଣର ତମସୂକର ଆଉ ଏକ ଉଲ୍ଲେଖଯୋଗ୍ୟ ପାର୍ଥକ୍ୟ ହେଉଛି ଯେ ପାଞ୍ଚଟି ଆତମସୂକରେ ବୋହୁ ବର୍ଣ୍ଣର ଆଦି ସଙ୍କେତ ଏବଂ ଶତେଟି ଆତମସୂକରେ ଗୋଟିଏ ବର୍ଣ୍ଣର ଆଦି ସଙ୍କେତ ଦିଆଯାଇଛି । ତମସୂକର ନମ୍ବର ଦୁଇଟି ସ୍ଥାନରେ; ଅର୍ଥାତ୍ ଉପରିଭାଗର ଦକ୍ଷିଣ ପାର୍ଶ୍ୱରେ ଏବଂ ନିମ୍ନଭାଗର ବାମପାର୍ଶ୍ୱରେ ଦିଆଯାଇଛି । ସବୁ ତମସୂକର ନିମ୍ନଭାଗର ଦକ୍ଷିଣପାର୍ଶ୍ୱରେ ଶ୍ୱରତ

ଉତ୍କଳ ବ୍ୟାଙ୍କର ଗଭର୍ଣ୍ଣର ଶ୍ରୀ ଏଚ୍. ଭି. ଆର୍. ଆୟାଜାରକ ସ୍ୱାକ୍ଷର ରହିଛି ।

ପଞ୍ଚ ପାଖ : ଉତ୍କଳ ତମସୂକର ପଞ୍ଚପାଖରେ ସାମନା ପାଖ ଭଳି ଗୋଟିଏ ପ୍ରକାରର ସୀମା ନିର୍ଦ୍ଧାରଣ ରହିଛି । ତାହାମଧ୍ୟରେ ପୂର୍ବସ୍ୱରର ସଂଖ୍ୟା ୫ ସେ ସମ୍ପର୍କରେ ସବିଶେଷ ବିବରଣୀ, ଲନାମ ଟଣାପିକାର ତାରିଖ ଆଦି ଦିଆଯାଇଛି ଏବଂ ପାଞ୍ଚଟି ଆତମସୂକ ବାଇଗଣୀ ରଙ୍ଗରେ ଏବଂ ଶତେଟି ଆତମସୂକ ଗାଢ଼ ବାଦାମୀ ରଙ୍ଗରେ ମୁଦ୍ରିତ ହୋଇଛି । ତମସୂକର ମୂଲ୍ୟ ସୀମାରେଖାର ଗୁଣକଣରେ ବଡ଼ ଆକାରରେ ଅଙ୍କରେ (ଟ ୫୯ ଓ ଟ ୧୦୦) ଲେଖାଯାଇଛି ।



କମ୍ପ୍ୟୁଟି ରେଡ଼ିଓ ରଖିଥିବା ଅନୁଷ୍ଠାନମାନଙ୍କ ଜାଣିବା କଥା

ଓଡ଼ିଶା ସରକାରଙ୍କ ସ୍ୱରାଷ୍ଟ୍ର (ଲୋକସମ୍ପର୍କ) ବିଭାଗ ପକ୍ଷରୁ ବ୍ୟାପାରିକତା କମ୍ପ୍ୟୁଟି ରେଡ଼ିଓଗୁଡ଼ିକ ଯେଉଁ ଅନୁଷ୍ଠାନଙ୍କ ନିକଟରେ ରହିଛି ବା ଉଦ୍ଦେଶ୍ୟରେ ଯେଉଁମାନଙ୍କ ନିକଟରେ ରହିବ, ସେମାନଙ୍କ ସୂଚନା ପାଇଁ ସ୍ୱରାଷ୍ଟ୍ର (ଲୋକସମ୍ପର୍କ) ବିଭାଗ ପକ୍ଷରୁ ପ୍ରତି ଜିଲ୍ଲା ପାଇଁ ରେଡ଼ିଓ ଇନ୍‌ସପେକ୍ଟର ନିୟୁତ ହୋଇଛନ୍ତି । ସେମାନେ ରେଡ଼ିଓ ଠକ୍ କରଦେବେ ଏବଂ ଦରକାରବେଳେ ରେଡ଼ିଓଗୁଡ଼ିକ ବିନା ଫିସ୍‌ରେ ମରାମତି କରଦେବେ । ଆବଶ୍ୟକତା ରେଡ଼ିଓ ପାର୍ଟିସ ମାରାମତଦାରଙ୍କୁ ଯୋଗାଇବାକୁ ପଡ଼ିବ । ରେଡ଼ିଓ ଇନ୍‌ସପେକ୍ଟରଙ୍କ ନାମ ଓ ହେଡ଼ି କ୍ୱାର୍ଟରସ 'ଉତ୍କଳ ପ୍ରସଙ୍ଗ'ରେ ଆଗରୁ ଜଣାଇ ଦିଆଯାଇଛି । ରେଡ଼ିଓ କିଛି ଖରାପ ହେଲେ ଜିଲ୍ଲା ଲୋକସମ୍ପର୍କ ବିଭାଗ ଅଫିସରଙ୍କୁ ଜଣାଇଲେ ସେମାନେ ଆସି ମରାମତି କରଦେବେ । ରେଡ଼ିଓ ସମ୍ପର୍କ ସୁ ଆବଶ୍ୟକତା ସମ୍ମତ ରେଡ଼ିଓ ଇନ୍‌ସପେକ୍ଟରମାନଙ୍କଠାରୁ ମିଳିପାରିବ ।

ଯେଉଁମାନେ ରେଡ଼ିଓ ପାଇଁ ଆଗରୁ ଟଙ୍କା ପଠାଇବାକୁ ସୂଚାନ୍ତି, ସେମାନେ ଆସେମ୍ବ୍ଲି ସଭା, ଶ୍ରେଣୀ ସଭା ପଞ୍ଚାୟତର ସରପଞ୍ଚ କିମ୍ବା କୌଣସି ଗେଜେଟେଡ଼ ଅଫିସରଙ୍କର ଏବଂ ଅନ୍ୟାନ୍ୟ ଶ୍ରେଣୀ ସଭା ସଭା ସଦ୍ୱ ୪୭୫୯ ଜିଲ୍ଲା ଲୋକସମ୍ପର୍କ ଅଫିସରଙ୍କଠାରେ ଜମା ଦେଇ ପାରନ୍ତି । ପ୍ରତି ରେଡ଼ିଓ ପାଇଁ ବର୍ଷକୁ ୨ଟି ବ୍ୟାଟେରୀ ଦରକାର ହେବ ଓ ତାର ଦାମ ଆନୁମାନିକ ୪୧୦୦୯ ହେବ ଓ ଲାଇସେନ୍ସ ପାଇଁ ୪ ୧୦୯ ପଡ଼ିବ—ଏହିପରି ବାର୍ଷିକ ୪ ୧୧୦୯ ଦେବାଉଳି ଯେଉଁ ଅନୁଷ୍ଠାନମାନଙ୍କର ଶକ୍ତି ଥିବ, କେବଳ ସେହିମାନେ ରେଡ଼ିଓ ପାଇଁ ଟଙ୍କା ଜମା କରି ଦରଖାସ୍ତ କରିବା ଦରକାର ।

